EDICION DE 18 PAGINAS

OFICINAS: AGUSTINAS 1269
ADMINISTRACION REDACCION
TELEFONOS:
Inglés 3114, Nacional 77 Inglés 3118
CASILLA 81 D

LA NACION

PRECIO: 10 CENTAVOS
NUMERO ATRASADO: 20 CENTAVOS
SUBSCRIPCIONES
Por un año: $ 30.00. — Por seis meses: $ 16.00
Por 3 meses: $ 9.00.-Por un año extranjero: $ 70.00

AÑO III Santiago de Chile, Jueves 14 de Agosto de 1919 Núm. 943

En el bloque de hielo

Exclamó el joven sabio:

¡La vida! ¡y qué sabemos nosotros de lo que es la vida! amigo mío... ¿Usted ha visto sin duda funcionar esos populares aparatos que se llaman ventiladores, y que se mueven en un perenne vértigo, refrescando el ambiente caliginoso de los cafés? ¡Quién no los conoce! Trátase de dos simples hélices cruzadas, que por medio de un sencillo mecanismo giran, agitando el aire. Para ponerlos en movimiento basta meter la clavija (que está al cabo de un flexible metálico envuelto en hilo de algodón), en el enchufe. El fluído corre a través del flexible y el aparato se echa a girar. Quita usted la clavija; cesa el fluído de comunicar movimiento a la pequeña máquina; las hélices se paran... y el aparato es como un cuerpo sin vida. Si lo dejamos allí indefinidamente, acabará por orinecerse. Después, será inútil comunicarle nuevo fluído. Pero mientras esto no suceda, cuantas veces se produzca el contacto de la clavija y el enchufe, el pequeño organismo funcionará...

Pues bien, amigo mío, la vida no es ya para la Ciencia más que algo semejante a ese fluído eléctrico, es decir, una de las fuerzas constantes de la Naturaleza. Por causas casi siempre conocidas, el fluído, la bienhechora corriente vital se suspende, y se para la máquina. Pero es posible, dentro de los modernos conocimientos, aplicarle de nuevo la corriente y hacerla moverse otra vez... Sólo que, hasta hoy, era preciso intentar luego la resurrección, en vista de que el cuerpo humano se descompone con más rapidez que la máquina de que hablamos, y una vez descompuesto, es imposible todo tanteo. Felizmente, los últimos experimentos de Raúl Pictet, mi maestro muy querido, con el cual trabajo ahora aquí mismo, abren posibilidades sin límites a este respecto.

¿Quizá habrá leído usted los milagros que mi maestro ha podido realizar con los peces? Imagínese usted una pecera que, por determinados procedimientos, se va paulatinamente helando, primero, a 0 grados; después, a temperaturas de 20 y aún 30 grados. A los primeros síntomas de frío, los peces suspenden todo movimiento. ¡Luego quedan presos en hielo y acaban por morir!

A esas temperaturas de 20 y 30 grados, el pez no es más ya que un bibelot cristalizado, que se quiebra con suma facilidad, pudiéndose reducir con los dedos a pequeños fragmentos.

Pero— y aquí empieza lo maravilloso—después de un tiempo indefinido, durante el cual naturalmente se ha tenido la precaución de conservar la bajísima temperatura de la pecera, se deja a ésta paulatinamente licuarse; el agua, con suma lentitud, va deshelándose; vuelven los peces a flotar en ella, y de pronto empiezan a moverse y a nadar como si tal cosa, agitando sus aletas con el elegante ritmo habitual...

El joven sabio hizo una pausa, durante la cual buscaba en mi fisonomía el efecto de sus palabras.

Pues bien— prosiguió después de algunos segundos—¿qué diría usted si yo le asegurase que, tras muchos ensayos (con ranas, que soportan temperaturas de 28 grados; con escolopendras, que la soportan de 50 grados; con caracoles, que las sufren hasta 120 grados) qué diría usted si yo le asegurase haber logrado con mamíferos, con cuadrumanos de gran talla... con el complicado cuerpo del hombre, por fin, lo que mi maestro Pictet obtuvo con los peces?

—¡Imposible!

—Se ha logrado, sí, señor, y— añadió acercándose a mi oído—en un subterráneo especial al que puedo conducir a usted cuando guste, yacen, congelados en ataúdes diáfanos, que se hallan a temperaturas terriblemente bajas, varios hombres que por su voluntad han querido dormir, dormir mucho tiempo, meses, años... para poner su paréntesis de hielo, y de dulce y sosegada inconsciencia entre su dolorosa vida de mañana (que esperan superior a ésta) en una sociedad más sabia.

Claro que han pagado muy caro tal paréntesis; pero como se trata de ricos... Al cabo de cierto tiempo, el procedimiento se abarata, y entonces, hasta los más pobres, podrán substraerse cuanto tiempo quieran a su calvario cotidiano. A la vejez y a la muerte.

Entre éstos congelados de ahora, hay dos o tres que están allí por pura curiosidad, porque imaginan que, cuando despierten, se encontrarán en un mundo mejor... Para mí creo que se equivocan, pero, en fin, allá ellos, y uno de los dormidos, el más peregrino de todos, ha pagado por veinte años de inconsciencia. ¿A que no sabe usted para qué? Pues para dar tiempo de que crezca una niña que ahora tiene dos años, y con la cual ha jurado casarse...

—Debe ser un yanqui...

—Ha acertado usted. Es de Denver (Colorado). De tal manera les ha cristalizado a todos el frío, que si les tocásemos podríamos quebrarles en no sé cuantos pedazos, como a los peces de marras; arrancarles una mano o un pie, como si fuesen muñecos de azúcar candi...

Llegado el momento en que, según convenio particular con cada uno, hay que deshelarlos, se les aplica idéntico procedimiento al de los peces, y una vez que el agua ya licuada adquiere la temperatura conveniente, cátalos dispuestos a vivir tonificados, alegres, como si saliesen de un baño... Debo advertir a ustedes, sin embargo, que los hombres no se mueven así como así, nada más porque se les licue y caliente el agua: hay que hacerles en seguida la respiración artificial, como a los faquires que desentierran en la India al cabo de algunos días de catalepsia provocada. Pero merced a las tradiciones rítmicas de la lengua, a los movimientos del pecho, de los brazos y demás, algunos minutos después de licuarse el agua, ya andan nuestros sujetos por allí, vistiéndose, para asomarse de nuevo a la vida, de la que quisieron escapar por determinado tiempo.

¿Quiere usted ver las urnas con sus respectivos congelados? Pues con venir mañana temprano a mi laboratorio, yo se los mostraré a través de un cristal naturalmente, porque el sitio en que se hallan, mantiénese a una temperatura tal, que se congelaría usted a su vez en dos minutos...

¿Qué misterio solapadamente agresivo había en la sonrisa del doctor al decir ésto? No lo sé; pero es lo cierto que, aunque prometí volver al día siguiente, no me atreví a acudir a la cita... Quizá temí una superchería, una soflama; quizá algo peor: que me metiese a mí en una "pecera" de aquellas, y me mantuviese allí congelado durante algunos años... Estos experimentos son terribles... ¡Yo tengo mujer, joven y bonita, de la cual aún no me desilusiono del todo; hijos, dinero, buen estómago... No me va mal en este mundo, y pienso dejar para los penosos días futuros el procedimiento de la congelación!

AMADO NERVO.

Bellezas para todos los gustos

DANESA

CHINA

(De un concurso internacional reproducimos estas dos bellezas, y seguiremos dando a conocer otras a nuestros lectores, en ediciones próximas).

Los ríos chilenos

El pasajero de verano: Un puente tan grande en un río tan chico!

El pasajero de invierno: ¡Un puente tan chico en un río tan grande!

La ingeniería es una carrera muy moderna y muy simpática. Pero yo no sería ingeniero.

Un ingeniero hace con un peso lo mismo que otro haría con dos. Pero, a pesar de todo, yo no quisiera ser ingeniero.

Yo fuera hasta pedicuro de solterona antes que ser ingeniero.

En las demás profesiones cada uno se entiende con su cliente. El ingeniero trabaja para todo el mundo. Lo que hace el abogado no lo sabe ni su víctima.

Lo que hace el médico queda sepultado en el misterio de la tumba. Lo que hace el ingeniero queda a la luz del día.

Por eso que yo no quisiera ser ingeniero. Y menos que todo ser ingeniero de puentes.

Entre todos los ingenieros el de puentes es el más aporreado por la suerte.

Construir un puente sobre un río chileno debe ser como un castigo de Dios. Un río chileno ha estado mucho tiempo en Chile. De eso no cabe duda. Luego debe estar completamente de acuerdo con el carácter nacional. Y, efectivamente, los ríos chilenos son genuinamente chilenos. Son tan chilenos como los gobernantes chilenos; como los políticos chilenos; como los financistas chilenos; como la moneda chilena; como los inventores chilenos...

¿Quién ha entendido alguna vez la diferencia entre el Gobierno de la Alianza o el de la Coalición?

¿Quién ha entendido alguna vez a los economistas nacionales?

¿Quién ha entendido aquello de los **déficits** y los **superávits**? Cuando había **superávit** se **economizaba** en obras públicas. Ahora que hay un **déficit** de 90 millones se van a gastar 30 millones en obras públicas...

¿Quién ha entendido los proyectos monetarios?

¿Quién ha entendido los negocios con la **Casa Corblet**?

¿Quién ha entendido el **régimen** de los ríos chilenos?

Un río chileno tiene algo del Gobierno chileno, del carácter chileno y de las instituciones chilenas.

Un río chileno tiene **curso forzoso** como los billetes. Y también como los billetes aumenta o disminuye de curso. En verano los ríos chilenos son tan estériles como el Congreso. En cambio, en el invierno tienen la turbulencia de los congresales. Hay analogía entre las caídas de los puentes y las caídas de los Ministerios...

No sabría decir si el río chileno se ha asimilado el carácter de los chilenos o los chilenos se han inspirado en el carácter de sus ríos...

En todo caso, el río chileno es la síntesis del alma nacional. Es la imagen de la vida nacional. Y bien lo dijo **Jorge Manrique:** **Nuestras vidas son los ríos...**

César Carcabel

ACTUALIDAD SERBIA

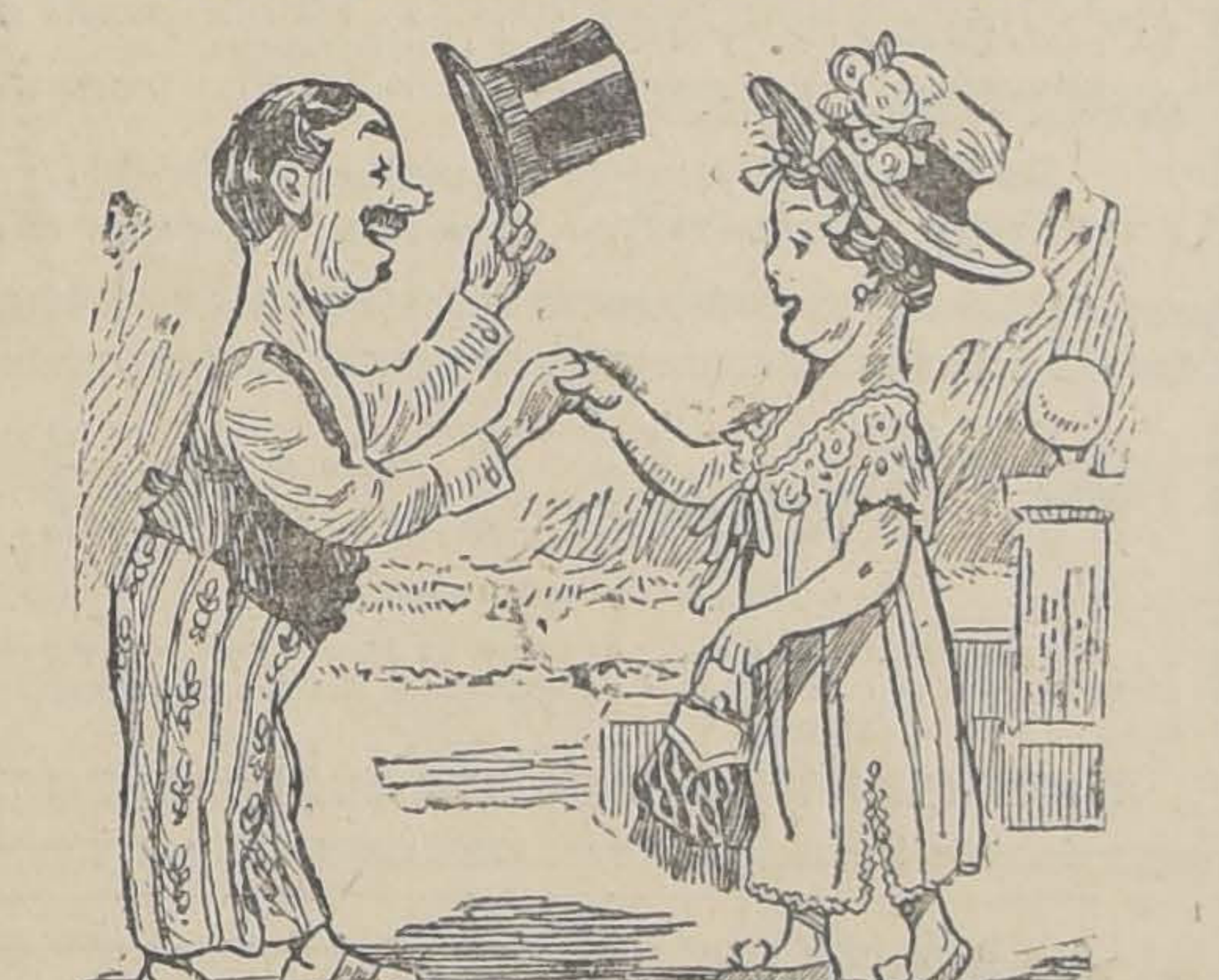

COMUNICAN DE BELGRADO QUE SE NOTA GRAN ESCASEZ EN LOS ARTICULOS DE VESTIR.

ABARATAMIENTO DE LOS ARTICULOS DE CONSUMO

La reunión de productores y consumidores en la Sociedad Nacional de Agricultura

Influencia de los buenos caminos en la solución de este problema

Ayer se aprueba en general, en la Cámara de Diputados, la ley de subsistencias

Ayer en la tarde se reunieron en el local de la Sociedad Nacional de Agricultura los señores Antonio Encina, Alberto Valdivieso, Mauricio Mena y Alberto Correa Valenzuela y Francisco Larraín Prieto, en representación de la Sociedad antes nombrada y los señores Martínez, Fernández Peña a nombre de la Asamblea Obrera de Alimentación Nacional.

La reunión tenía por objeto cambiar ideas sobre el problema del abaratamiento de la vida para tratar de subsanar las dificultades entre productores y consumidores y luchar unidos para la realización de las comunes aspiraciones.

Se discutió ampliamente la política que debía seguir el Gobierno ante el encarecimiento de los artículos de consumo.

Las dos delegaciones estuvieron de acuerdo en que era necesario intensificar la producción nacional no sólo para abastecer el consumo nacional, sino también, para estar en condiciones de ofrecer el excedente de las cosechas al extranjero a cambio de ciertos artículos indispensables que no se producen en el país y que no pueden importarse sin el intercambio de alimentos que necesitan en aquel país productor.

Para realizar este propósito se estimó conveniente dar a los productores nacionales la seguridad de que no se arbitraran medidas que puedan lesionar gravemente sus intereses. Se estimó, también, que se debía limitar la exportación sólo a los productos que por una mala cosecha u otro motivo alcancen únicamente para el consumo nacional.

Para abaratar los artículos se creyó oportuno suprimir prudentemente el intermediario, estableciendo una venta directa por el Estado de algunos artículos de primera necesidad.

Se acordó finalmente reunirse el Sábado próximo a las 2 de la tarde para continuar la discusión y llegar a redactar un informe común sobre el problema de las subsistencias.

Ley de subsistencia

Ayer se aprobó en general en la Cámara de Diputados el proyecto de ley sobre subsistencias.

En la discusión particular deberán tomarse en cuenta un contra - proyecto del diputado don Tomás Ramírez Frías, uno de los señores Máximo Valdés, Ladislao Errázuriz, Augusto Smilment, Armando Jaramillo y Santiago Valdés, y uno del señor Herrera Lira.

Asimismo deberán considerarse algunas indicaciones de los señores Claro Lastarria, Urrejola, Claro Solar, Fernández, Gumucio, Lira Infante y de Castro.

Reparación de caminos

Nota de la Sociedad de Fomento Fabril al Ministro de Industria y Obras Públicas

La Sociedad de Fomento Fabril ha enviado al Ministro de Obras Públicas, una interesante comunicación pidiéndole que procure el pronto despacho del proyecto de construcción, reparación y conservación de caminos que pende de la consideración del Congreso.

En la expresada nota se analiza brevemente la importancia de establecer buenas vías de comunicación en nuestro territorio como medida en pro del abaratamiento de los artículos de consumo.

De estas vías de comunicación, una de las más necesarias son los caminos carreteros que actualmente se encuentran en pésimas condiciones.

La nota se refiere también, a la resolución del Gobierno de ocupar los obreros cesantes en la reparación de los caminos vecinos a esta capital y considera que esta medida se debe hacer extensiva a la zona central del país donde la agricultura es tan activa como en los alrededores de Santiago. De este modo se haría una obra completa y eficaz para el abaratamiento de los artículos de consumo.

La Sociedad de Fomento Fabril estima necesario también, poner luego en práctica el plan de conservación de caminos en la forma que lo establece el proyecto de ley pendiente, a fin de que no sean de efecto efímero sino duradero los beneficios de los arreglos ya emprendidos. Si no se procede así, hay el temor de que estos sacrificios pecuniarios del Estado, sean de muy limitado provecho, pues, es sabido que el buen camino dura mientras se está vigilando su conservación.

El abaratamiento de la carne

El diputado por Santiago don Juan B. Martínez, ha presentado a la Cámara un proyecto de ley destinado a establecer un nuevo impuesto en los mataderos públicos, a fin de conseguir un descenso en el precio de costo de la carne.

En la parte expositiva de este proyecto, manifiesta que el motivo fundamental y permanente del encarecimiento de este artículo de primera necesidad, ha sido desde muchos años a esta parte, la insuficiencia de ganados para el consumo.

A esto se ha venido a agregar la matanza cada vez mayor de hembras en los mataderos, en forma tan desproporcionada con la de machos, que puede llegar pronto a un agotamiento de los ganados en el país.

Después de diversas otras consideraciones sobre este particular, concluye proponiendo la dictación de una ley por medio de la cual se grave con un impuesto progresivo, en todos los mataderos del país, la matanza de hembras que sean apropiadas para la producción.

Por esta misma ley se facultaría al Presidente de la República, para que de los terrenos fiscales que posee en las diversas provincias de la frontera, destine doscientas mil hectáreas o mas, a darlas en arrendamiento en lotes que no excedan de cinco mil, a las personas que lo soliciten, con la obligación de destinarlas a crianza de vacunos, debiendo tener en el lote arrendado el primer año una vaca por cada diez hectáreas, el segundo, dos, y así progresivamente hasta enterar diez vacas en cada diez hectáreas. Los terrenos podrían dedicarse, además, a otros cultivos.

El precio del pan

De acuerdo con lo tratado en la reunión celebrada anteayer entre el Ministro de Industria, señor Concha, y el Primer Alcalde, señor Ugarte, este último funcionario convocó ayer a una reunión a los dueños de panaderías.

Concurrieron en represetnación de ellos los señores José Pla y Sosthene Hennin, quienes expusieron no ser efectivo que el precio del pan fuese de un peso el kilo. El precio medio es de ochenta centavos.

Se expuso también que las causas del encarecimiento de este artículo son muchas y muy variadas, figurando entre ellas el valor de la leña, que de 16 a 20 pesos que valía, hace dos meses a esta parte, ha subido a 49 y 50 pesos.

Nuestro mercado tiene también diferencias esenciales con cualquiera otro, pues las panaderías solo pueden fabricar pan de primera clase, por no haber consumo de las llamadas inferiores y más suculentas que se consumen en otros países.

Se indicó como medio para producir algún alivio a la situación actual, un acuerdo de los dueños de panadería para cortar solamente pan de valor de diez centavos para arriba en vez de treinta por peso que es lo corriente. Se ahorraría así obra de mano.

Los intermediarios son otro factor del encarecimiento.

Concretando: los dueños de panaderías, por intermedio de los señores asistentes a la reunión, ofrecieron entregar la cantidad de pan que solicite al precio de setenta centavos kilo, de primera clase, en los locales que indique.

Buscando locales para la fabricación del pan en buenas condiciones, bajo la dirección fiscal, hemos recibido la oferta de un local, en arrendamiento o en venta, con una capacidad hasta de trescientos kilos de amasijo diario.

Según hemos sido informados, la Alcaldía propondrá que se elabore pan en algún establecimiento de propiedad fiscal, habiéndose pensado ya, para esto, en la panadería que funciona en la Escuela de Artes y Oficios.

En atención a la preocupación que existe acerca del subido precio que han alcanzado los productos alimenticios, se nos envían algunas consideraciones sobre la facilidad de producir un abaratamiento de la leche.

Se nos hace ver a este respecto las ventajas que ofrece el consumo de leche condensada.

Al respecto se nos señalan cifras que dan un precio muy ventajoso a este artículo.

AUTOMOVIL CHANDLER
TIPO TURISMO
En perfecto estado VENDO, a precio muy conveniente.
TRATAR: EN MORANDE 783
Teléfono 5077. - Rafael Vives

TEATRO MUNICIPAL
Lunes 18 de Agosto, a las 5.30 P. M
Extraordinaria función de la
COMPAÑIA DRAMATICA FRANCESA BURGUET
Por primera y única vez en Chile la genial obra de PAILLERON:
"LE MONDE OU L'ON S'ENNUYE"
A beneficio del
Patronato Nacional de la Infancia
Localidades en la Joyería Weil.

Viña Las Rosas
Gran Pinot
Llano de Maipo Chile
TELEFONO 2960 CASILLA 1043
A. FERRAN & Cía
AGENTES ESCLUSIVOS
GALERIA ALESSANDRI 14 SANTIAGO

FABRICA DE TEJIDOS DE PUNTO
ESTADO 26
PRECIOS DE VERDADERA REALIZACION
Medias pura seda . $ 5.80
Medias imitación seda negra y colores 2.50
Medias de algodón. 1.20
Calcetines 1|2 lana. 0.70
Camisetas, calzoncillos 2.00
Realización de paletoes tejidos en lana y en seda, bufandas, pañuelos de lana, vestiditos, trajecitos, jersey.
14-H

La San Juan de Dios
PRESTAMOS
— SOBRE —
JOYAS
PIANOS
MUEBLES
DELICIAS 745
Entre Claras y San Antonio

Compañía de Lota & Coronel
La venta de carbón y demás productos de la Compañía quedan a cargo de
DON LUIS VIDELA HERRERA
Oficina: Estado N.o 91
Casilla 1853 — Teléf. 1103

LOS COLICOS NIFRITICOS
Esta dolorosa afección es debida a la formación de microscópicos cristales de ácido úrico en los canales de los riñones, los que, clavando en él como agujas, provocan los dolores atroces. El Arthrisel disuelve completamente estos cristales del ácido úrico y usándolo con regularidad se evita la formación de ellos nuevamente. No se conoce ningún caso de cólico nefrítico que no haya sido curado completamente por este tratamiento.
En todas las farmacias.

Feria del Matadero
PLACER 960 - ESTACION SAN DIEGO
En la Feria de
Hoy Jueves
remataremos el siguiente ganado gordo:
20 NOVILLOS LLEGADOS DE REQUINOA,
20 NOVILLOS DE MANANTIALES,
20 NOVILLOS DE PLACILLA.
20 NOVILLOS DE CODAO.
20 NOVILLOS DE QUINTA.
20 NOVILLOS DE REQUINOA.
12 NOVILLOS DE LOS LIRIOS.
18 NOVILLOS DE SAN FERNANDO.
10 NOVILLOS DE MOLINA.
17 BUEYES DE MANANTIALES
16 BUEYES DE PAINE.
15 BUEYES DE PAINE.
34 VACAS DE TALCA.
12 VACAS DE MOLINA.
20 VACAS DE PANIAHUE.
20 VACAS DE MOLINA.
18 VACAS DE SAN FRANCISCO.
8 TORUNOS DE LOS LIRIOS.
128 CORDEROS DE CURICO y otros lotes llegados por arreo.
Además se rematarán 10 VACAS PARIDAS BUENAS LECHERAS llegadas de Requínoa.

La Exquisita y Fina Perfumeria
FLORALYSIA
Se vende en la CASA CASTAGNETO, Alameda esq. San Martín; BOTICA BENTJERODT, Ahumada esq. Plaza; Farmacia "LA HUMANITARIA", Ahumada 268; BOTICA BELGA, San Diego 591; Botica "LOS HUERFANOS", Huérfanos 909; BOTICA DEL INDIO, Ahumada esq. Alameda; BOTICA ITALIANA, Huérfanos 1020; FARMACIA CENTRAL, Estado 353; BOTICA GAMBOA, Portal Mac-Clure 405; y en todas las buenas boticas y perfumerías.
Unico importador y depositario general para Sur América: E. TURRI, Santiago, Pasaje Balmaceda 10, Teléfono 678.
CASPISAN
Destruye inmediatamente la caspa, detiene la caída del cabello y deja el pelo sedoso y brillante, propios de la juventud.
HEBESINA
La única preparación eficaz contra las pecas y toda mancha del cutis. Pruébela y se convencerá de nuestra afirmación.
MARFILINA
Para blanquear y hermosear el cutis. Es el preparado más exquisito en su clase.
POLVOS
Verdaderos de arroz, finísimos; aterciopelan y suavizan, elevando la belleza de la mujer, al mismo tiempo que cuidan la tez.
CREMA
Ricamente perfumada. No contiene materias grasas y es la mejor de las cremas conocidas hasta el presente.
COLONIA
Genuina y la mejor, destilada sobre flores; única por su delicado aroma.
Frascos de 1, ½ y ¼ de litro.
CULTOL
Elíxir dentífrico sin igual. Desinfecta y limpia, dejando los dientes como nácar y perfumando el aliento agradablemente.
LECHE
Hecha de miel y almendras puras. Hermosea y rejuvenece el cutis, distinguiéndose de sus similares por su perfecta solubilidad.

CEMENTO MELON

En vista de las grandes fluctuaciones del cambio, la Sociedad Fábrica de Cemento "El Melón" se ve en la necesidad de vender su producto en oro sellado chileno, pues todos sus gastos, como ser: Sueldos, compras de carbón, sacos y otros, son en esta moneda. En consecuencia, avisa a sus favorecedores que en adelante regirán los siguientes precios para el cemento "**MELON**", que son los mismos fijados en el mes de Septiembre de 1918 y estimados al recargo de esa fecha para la moneda corriente.

Oficina: BANDERA 185

PRECIOS POR CARROS COMPLETOS:

$ 20.00 ORO SELLADO CHILENO

Los tres sacos (igual un barril) puestos en Calera

En los Depósitos:

$ 7.10 oro sellado chileno, el saco

PERCY IPSEN, Gerente

EMPRESA FORLIVESI

— DE —

Pompas Fúnebres

Unica en todo Chile.

El solo nombre de esta acreditada Empresa es una garantía para el público.

se trasladó a calle

COMPAÑIA 1037-1041

Edificio Arzobispal, entre Plaza de Armas y Bandera

TELEFONO INGLES 377

Juan Forlivesi

NOTA.—La Casa no tiene sucursales ni pertenece a ninguna Sociedad Anónima.

DEFUNCION

Damos los más sinceros agradecimientos a todas las personas que se dignaron acompañar los restos de nuestro inolvidable deudo, don

EMILIO PARETO

a su última morada.

LA FAMILIA.

DEFUNCION

Tenemos el sentimiento de anunciar a nuestras relaciones el fallecimiento de nuestro querido deudo, don

P. LEWIN

ocurrido el 12 del presente, a la edad de 74 años.

Sus restos fueron sepultados ayer privadamente en el Cementerio General.

Santiago, Agosto 14 de 1919.

LA FAMILIA.
6085-h-14

Ayer fueron sepultados privadamente los restos de nuestra idolatrada madre, señora

VIRGINIA COUSIÑO v. DE TAPIA MIRANDA

SUS HIJOS.
6086-h-14

DEFUNCION

Ha fallecido nuestro querido deudo, don

DARIO SALAZAR

Sus restos serán conducidos hoy al Cementerio General, a las 9 1|2 A. M.

El cortejo partirá del Pensionado del Salvador.

LA FAMILIA.

Habiendo dejado de existir nuestro querido tío, don

AGUSTIN UTJES RIERA

rogamos a los que fueron sus amigos asistir a sus funerales, que se efectuarán el Viernes 15, a las 10 horas.

El cortejo saldrá de su casa habitación, calle Blanco N.o 22, al Cementerio General.

Enrique Porcel y Agustín Gómez.

POMPAS FÚNEBRES

Empresa Zenteno

Delicias 2584, casi esquina Molina (cuatro cuadras Estación Central)

TELEFONO INGLES 524

Nuestros servicios son presentados en forma insuperable y a los precios más bajos. Sin recargo hacemos todos los trámites de sepultación. Atiende personalmente.

CARLOS ZENTENO LOYOLA

PROPIEDAD EN DELICIAS

VENDEMOS

En la Avenida de las Delicias, propiedad de esquina, con 1,000 metros cuadrados de superficie próxima al Cerro Santa Lucía; construcción antigua.

Precio: $ 145,000

Más datos, en nuestra oficina.

COMISION POR COMPRA-VENTA: 1%

Víctor y Patricio Barros Lynch

TEATINOS 70. — CASILLA 2809

VIDRIOS

SENCILLOS, CATEDRALES, ESPECIALES PARA CLARABOYAS

ESPEJOS

EN TODAS FORMAS Y TAMAÑOS, CON O SIN MARCO

PARABRISAS PARA AUTOMOVILES

ESMALTES Y BARNICES "SAPOLIN"

COLOCACION DE VIDRIOS. TRABAJOS RAPIDOS

OFRECE:

Adolfo Schlack Nast

AHUMADA 19-21

Gran Sorteo Gratis de Fiestas Patrias

Este es el Boleto que le da a Ud. garantías!

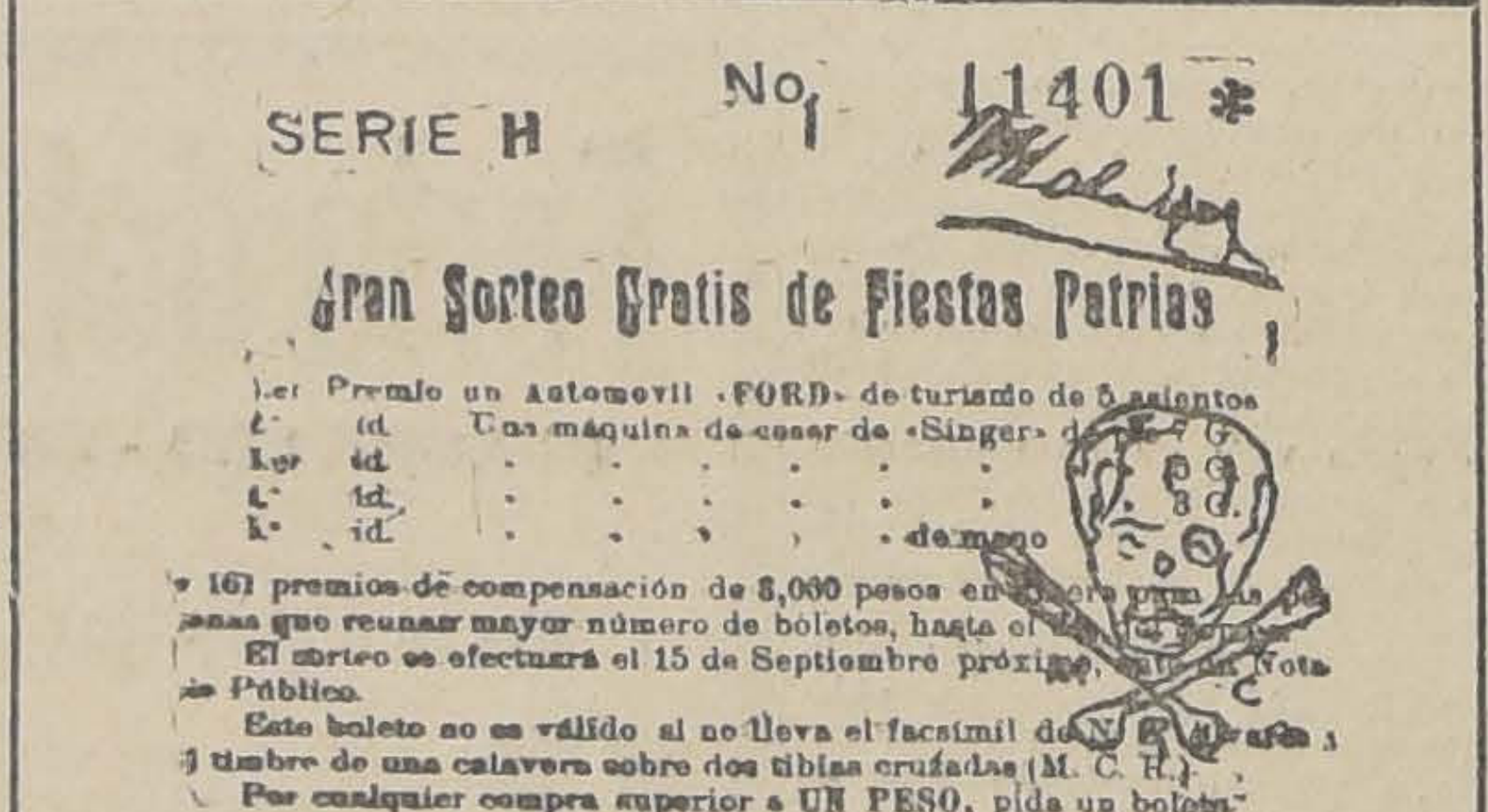

SERIE H No 11401 *

Gran Sorteo Gratis de Fiestas Patrias

1er Premio un Automovil «FORD» de turismo de 5 asientos
2.o id. Una máquina de coser de «Singer» [illegible]
3er id. . . . . . .
4.o id. . . . . . .
5.o id. . . . . . . [illegible]

161 premios de compensación de 5,000 pesos [illegible] nas que reunan mayor número de boletos, hasta el [illegible]

El sorteo se efectuará el 15 de Septiembre próximo, [illegible] Notario Público.

Este boleto no es válido si no lleva el facsimil [illegible] y timbre de una calavera sobre dos tibias cruzadas (M. C. H.).

Por cualquier compra superior a UN PESO, pida un boleto.

Tenga cuidado!

No se deje pasar gatos por liebre

Rechace los boletos que no sean iguales al que aparece aquí, porque no sirven.

Ud. debe castigar con su desprecio a los boletos que no lleven la contramarca de la "Calavera", porque así castiga a los audaces que no han tenido escrúpulos en producir la confusión de nombres, para beneficiarse ellos, perjudicándolo a Ud.

Este Sorteo se verificará el 15 de Septiembre próximo, llueva o truene

No confunda este Gran Sorteo Gratis de Fiestas Patrias, con otro sorteo gratis que nació por ahí anunciado para el 15 de Octubre, y que en vista de su fracaso ante el público

PROMETIO DESPUES UN AGUINALDO DE FIESTAS PATRIAS

para producir la confusión entre el público y poder así, usando las mismas palabras de nuestro sorteo, aprovecharse de la buena fe del público.

Este Sorteo no tiene nada que ver con el sorteo organizado por Enrique TOBAR del Real.

Para todo lo relacionado con este Sorteo, dirigirse a

N. SOTO ALVAREZ

Huérfanos 761, of. 19. — Casilla 2662

SANTIAGO

Tattersall

TRASBORDO DE GANADO

Ponemos en conocimiento de nuestros clientes del sur, que tenemos un empleado especial en LINARES para trasbordar el ganado que venga a consignación del Tattersall, para lo qual rogamos dirigir sus telegramas anunciando el ganado a

Segundo Galvez.—Linares

HOTEL COMERCIO

EL GERENTE.

EN $ 375,000

VENDO MI CASA EN CALLE DIECIOCHO

1,612 m.2 21.35 m. de frente por 76 m. de fondo

GRAN PROPIEDAD DE RENTA Y RESIDENCIA

Produce el 11% de interés sobre el precio de 375 mil pesos que se pide, edificios de superior calidad, ladrillo, cemento y fierro de todo lujo, muy cómoda, hermosa fachada, dos grandes casas, una en altos y otra en bajos, con 20 y 30 departamentos, respectivamente, todo confort, grandes halls, garage, pisos de parquets, etc., etc. Es una gran propiedad y una magnífica inversión de capital.

Por mayores datos dirigirse a su dueño: Casilla 3132

14-H

OSCAR GARRETON R.

CORREDOR DE LA BOLSA DE PRODUCTOS DE VALPARAISO

VALPARAISO

COCHRANE 864. — TELEF. ING. 1712. — CASILLA 1436

DIRECCION TELEGRAFICA "GAFE"

Agente de la "Viña Tarapacá", ex-Zavala, y de la Fábrica de Trigo-Mote, marca A. G.—Papas amarillas, corahilas de los Canales para semilla, ofrezco para entrega Julio, Agosto, puesto Malecón Valparaíso.

G. MAZZEI y Cía.

SUC. DE ALEJANDRO MAZZEI

AGENTES DEL BANCO DE NAPOLES

CASA CENTRAL: VALPARAISO

SUCURSALES: IQUIQUE, CONCEPCION, MILANO, BUENOS AIRES

SECCION BANCARIA.— Dispone del servicio de letras y giros telegráficos sobre cualquier plaza de América y Europa. Servicio especial de giros postales para Francia, España e Italia.

SECCION IMPORTACION.—Tiene un gran surtido en géneros y tejidos de algodón, lana y seda. En paquetería tiene: Perfumería, Medias, Calcetines, Encajes, Quincallería, Cintas, Elásticos, etc., etc.

SECCION EXPORTACION.—Compra productos del país y se encarga en consignación de la exportación de los mismos, anticipando fondos.

COMISIONES, REPRESENTACIONES Y CONSIGNACIONES.— Acepta representaciones, pedidos directos de cualquier artículo de los mercados de Europa y EE. UU. y consignaciones.

SEGUROS.— Con el carácter de agentes de varias Compañías, contratan seguros generales.

SANTIAGO, Calle Agustinas 1040

Teléfono Inglés N.o 2283.—Teléfono Nacional N.o 836.—Casilla 3794

M. Tomás Tocornal

CORREDOR DE COMERCIO

Se encarga de la compra y venta de bonos, acciones y propiedades; de la contratación de seguros y deudas hipotecarias, conversiones de deudas, etc.

Bandera 227 :: Teléfono Inglés 2636

FERIA ARTURO YZQUIERDO
DESVIO SAN ALFONSO
Ofic. Bolsa de Comercio
Casilla 25 D (Santiago)

Calle Caupolicán esq. Conferencia

EL VIERNES 15,

AUNQUE ES DIA FESTIVO, habrá feria como de costumbre, a las 2½ P. M.

Se venderán, entre otros animales llegados hasta hoy de Osorno, Quepe, Victoria, General López y Temuco:

16 VACAS GORDAS.
191 NOVILLOS de 3 y 4 años.

ARTURO YZQUIERDO.

Vendedor

PARA PERFUMERIA, CON RECOMENDACIONES, SE NECESITA,

SAN ANTONIO 45

Champaña

Víctor Faure

(La Cisterna). Primer premio en 1910. Por cajones y botellas.

PASAJE MATTE 24

Cuerpo Malo

Con desgano o decaimiento, dolor de cabeza u otras partes del cuerpo, producidos por **influenza**, bebida, trasnochadas, constipado o resfrío, exceso de trabajo mental u otras causas, se mejora inmediatamente tomando una legítima Cápsula de Vial, que se vende en todas las boticas surtidas de Chile.

SÍFILIS

y todas las Enfermedades de la Piel se curan CON

BI-IODURAL NOVAT

(606 en píldoras)

4 píldoras por día

Sin cansar el estómago ni causar pirosis.

Tratamiento discreto

ACTIVIDAD MAXIMA

REUMA, GOTA, ASMA, ARTERIOESCLEROSIS, etc se curan con

IODURAL NOVAT

Tolerancia perfecta. Ninguna fatiga de estómago

NOVAT, Farmacéutico, MACON (Francia)

y en todas las Farmacias

AVISOS DE REMATES

Remate de Menajes de Casas

y UN AUTOMOVIL OVERLAND

EN 131 - BANDERA - 131

HOY JUEVES 14, A LA 1.30 P. M.

POR ORDEN DEL 2.o JUZGADO CIVIL, VARIAS SUCESIONES Y CONSIGNATARIOS

— HAY: —

SALONES.—Amoblados de salón de varios estilos, uno Luis XV de nogal tallado importado con cuatro cortinajes iguales, alfombra de una pieza de tripe cortado, mesas de centro, espejos dorados, gran columna dorada, lámpara de bronce con pedestal, jarrones, cuadros al óleo, 2 boules antiguos de ébano con incrustaciones de bronce, etc.

ESCRITORIOS.— Escritorios de cortina y ministro, mesas escritorios para señora, amoblados de cuero y pergamoid compuesto de sofá, dos sillones y seis sillas, máquinas de escribir Underwood, Royal y Densmore, sillones sueltos de caoba, jacarandá y nogal tallados, un lote de libros y tratados de medicina de varios autores franceses y españoles, gran mesa roble americano, amoblado Chesterfield, etc., etc.

COMEDORES.— Seis juegos de comedor de varios estilos, uno holandés compuesto de aparador y dos trinches con mármoles y espejos, mesas de correderas, vitrinas, sillas de comedor tapizadas y enjuncadas, servicios de loza y cristalería, piezas de centro de plaqué, alcuzas, jarros de cristal, etc., etc.

DORMITORIOS.—Cinco juegos de dormitorios de diversos estilos, inglés y americano, compuesto de ropero, peinadores, cómodas y dos veladores con mármoles y espejos, marquesas, catres de bronce, sommiers, colchones, máquinas de coser, cómodas y veladores sueltos, divanes, cuadros religiosos, 1 ropero y cómoda de caoba antigua, etc., etc.

VARIOS.—Ocho medidores de gas, un gran calentador Vesubio, marcos dorados, petacas antiguas, un botellero de fierro, estantes para música, paragüeros, jardineras, mesones, gran estantería apropiada para almacén, estufas a gas y parafina, un lote de papel higiénico, y diversos otros artículos a la vista desde el Miércoles, a las 2 P. M.

AUTOMOVIL.—Un automóvil Overland de 75 HP., de 5 asientos, carrocería turismo, en perfecto estado.

LUIS TAGLE VELASCO

MARTILLERO DE HACIENDA

14-H

Remate del Menaje de Casa

DE LA SUCESION DE DON AURELIO SOTO R., Y VARIOS CONSIGNATARIOS, 1 COUPE AMERICANO IMPORTADO PARA 4 PERSONAS, 1 PARADA DE ARNESES Y 1 PAREJA DE CABALLOS ALAZANES FINA SANGRE.

1290 COMPAÑIA 1290

Hoy Jueves 14 a la 1½ P. M.

— HAY: —

SALONES.— Piano vertical marca Everhard, rico amoblado de felpa bordada, otro Luis XV tallado con forro seda, rosa, compuestos de 1 sofá, 2 sillones y 6 sillas, cortinajes felpa y punto, jarrones de porcelana, columnas talladas, cuadros al óleo, costurero con incrustaciones de bronce, jardineras de plaqué, lámpara eléctrica de Cristot, alfombra de 1 pieza, etc.

ESCRITORIO.— Rico amoblado Chesterfield compuesto de 1 sofá y 2 sillones, tapiz cuero, otro estilo Pullman, escritorio americano de cortina, estantes giratorios, estantes para libros, pedestales, columnas, cuadros al óleo y acuarelas, grabados, lámpara de bronce 4 luces, alfombra de 1 pieza tripe cortado, etc., etc.

COMEDOR.—Amoblado de comedor estilo americano compuesto de 1 aparador y 2 trinches con mármoles, vitraux y bronce, mesa correderas, 4 tableros, 12 sillas estilo inglés con asiento y respaldo de cuero, 1 vitrina, servicio de porcelana, cuchillerías, cristalerías, servicio de plaqué para té, mantelees de hilo, carpeta de paño bordada, reloj de pared, cuadros al óleo, frutas, pedestales, jardineras, porcelana, lámparas de bronce 3 luces, alfombra de 1 pieza, tripe cortado, etc., etc.

DORMITORIOS.— Cuatro amoblados de dormitorios estilo inglés de 3 y 2 cuerpos compuesto de: roperos, cómodas, chifonier, peinadores, veladores con mármoles y espejos biselados, dos amoblados curvos de asientos, forro de seda, catres de bronce y fierro con bronces, colchones, sobrecamas de piel, cortinajes, cuadros religiosos, lámparas de centro y de velador, alfombra de 1 pieza, etc., etc.

HALL Y VARIOS.— Paragüero estilo inglés con espejo biselado, jardineras madera con bronce, estantes de arrimo, silla de doblar para jardín, tina de baño fierro enlozado, cocina a gas y económica, calentador a gas para baño, estufas a parafina y a gas, gran gobelino, varillas de bronce para escala, plantas en tina y en macetero, pedestales, **3 escritorios y bancas para Kindergarten,** sillas roble americanas, cojines de seda.

1 COUPE AMERICANO IMPORTADO PARA 4 PERSONAS, 1 PARADA DE ARNESES Y UNA PAREJA DE CABALLOS ALAZANES FINA SANGRE.

VIAL y Cía.

REMATE DE PRENDAS DE PLAZO VENCIDO

El Jueves 14 de Agosto, a las 10 A. M., el martillero señor Balmaceda rematará en la **Casa de Préstamos "LA RECOLETA", Avenida Recoleta N.o 101,** las prendas no rescatadas y comprendidas entre los números 88,919 a 93,875 y los lotes 52,273, 77,993 y 91,791 de las armas retenidas.

Hay: relojes y cadenas de oro y plata, máquinas fotográficas, violines en estuche, gargantillas y pulseras de oro, sillas y sillones tapizadas, alfombras, cuadros de pintura, anillos con diamantes, juego de té de plaqué, sillón dental, salivera y estante de fierro, un piano de cola, escritorio y sillas tapizadas, maletas de cuero, gran surtido en armas de fuego, etc., etc.

El Jueves 14 de Agosto, a las 2 P. M., el martillero señor Masenlli, rematará en la **Casa de Préstamos "LA SAN MARTIN", calle Maestranza N.o 701,** las prendas no rescatadas y comprendidas entre los números 11,912 a 16,922.

Hay: relojes de oro, plata y níquel, cadenas de oro y plata, peso mostrador, sillas de montar chilenas e inglesas, catres de fierro con bronce, colchones, sommiers, máquinas de coser de mano y de pie, sillas de junco, sofá, dos sillones y sillas tapizadas, prendedor con brillantitos, ropa y calzado en gran cantidad, pistolas y revólvers, etc., etc.

El Jueves 14 de Agosto, a las 4 P. M., el martillero señor Jorquera, rematará en la **Casa de Préstamos "LA RIOJANA", Avenida Independencia N.o 319,** las prendas no rescatadas y comprendidas entre los números 3,188 a 8,435 y los lotes 61,222 al 4,369.

Hay: catres de fierro con bronce, colchones, sommiers, catres de bronce, máquinas de coser de mano y de pie, relojes de oro, plata y acero, seis cueros, peinadores y veladores con mármol, cadenas de oro y plata, ternos de casimir, vestidos, blusas y calzado en gran cantidad, sillas de comedor, servicio de mesa de plaqué, revólvers, pistolas y carabinas, etc., etc.

El Jueves 14 de Agosto, a las 8.30 P. M., el martillero señor Tagle V., rematará en la **Casa de Préstamos "LA FAMA", calle San Francisco N.o 603,** las prendas no rescatadas comprendidas entre los números 74,763 a 76,665.

Hay: mantos de seda, velo y pumilla, pañuelos de rebozo, bolsón de junco, alfombras, bolsón de plata, alfombras, cadenas de oro y plata, trinches con mármol, veladores con mármol, sobrecamas de piel, ternos de casimir, prendedor con brillantes, pulsera con brillantes y roperos, anillos con brillantitos, ropa, calzado en gran cantidad y muebles, otras especies.

Las prendas estarán a la vista desde dos horas antes del remate.

PAGO AL CONTADO.

EL INSPECTOR

Caja de Crédito Hipotecario

Remate judicial

El 15 de Septiembre de 1919, a la 1 P. M., se rematará en el 5.o Juzgado Civil de Santiago la propiedad signada con el número 1050, de la calle de San Ignacio de esta ciudad.

MINIMUM: $ 17,600

que se enterarán: a) con $ 2,819.85, saldo de una obligación hipotecaria a favor de la Caja; b) con $ mil al contado en dinero efectivo; y c) con el saldo de $ 8,780.15, a seis meses plazo al 8% de interés anual.

Bases y antecedentes en la Secretaría del 5.o Juzgado.

Títulos en el Archivo de la Caja de Crédito Hipotecario.

LA NACION
Santiago, 14 de Agosto de 1919

SOBRE SUBSISTENCIAS

Entre los estudios que se practican acerca del problema de las subsistencias, pocos más interesantes que el que ha emprendido una Comisión de distinguidos agricultores con una delegación de la Asamblea Obrera de Alimentación Nacional, a objeto de buscar las causas del encarecimiento de la vida y de patrocinar una solución que sea la más justa y equitativa para conjurarla.

En la reunión que estas delegaciones han tenido en el día de ayer, se ha logrado encontrar una serie de puntos de contacto, que hacen presumir un acuerdo amistoso y feliz entre los productores y los consumidores.

Examinando a la simple vista el movimiento popular que se funda en el encarecimiento de la vida; movimiento que, en principio, es absolutamente justo, se había podido observar que algunas asociaciones que participaban en él, no atacaban las causas de este mal en sus verdaderas fuentes y se ilusionaban con soluciones más teóricas que prácticas, ya fracasadas otras veces y que no mejorarían en forma apreciable la situación presente.

La reunión de ayer, cuya versión puede consultarse en otras columnas, se puede juzgar como favorable para los agricultores que, según nuestras informaciones, lograron llevar al convencimiento de la Delegación Obrera, que sus intereses estaban vinculados a los de la industria agrícola, en la forma más íntima.

En hora bien oportuna llega este concurso de estudio de un problema tan importante. Nada puede ser más útil para el despacho de una ley justa y equitativa, que escuchar la opinión de los interesados, así de los que se trata de servir como los que se trata de gravar, con el fin de producir una fórmula que sea la más beneficiosa para los primeros y la menos gravosa para los últimos.

Hay teóricos que buscan en una prohibición general y absoluta de exportar determinados artículos alimenticios, el panacea para los males que presenciamos. Pero no se puede negar que esa fórmula puede traer, junto con graves e injustificados perjuicios, una disminución considerable en la producción agrícola y con ella una situación de carestía menos transitoria que la actual y en contra de cuyos efectos sería difícil encontrar remedios.

Si la prohibición de exportar llega a aprobarse, será preciso que el Ejecutivo, en cuyas manos quedará la respectiva autorización, se cerciore en la forma más eficaz y detallada de la situación del país en frente de cada artículo; de la existencia de productos de cuya exportación se trate y de la cifra aproximada del consumo dentro de la República.

Por virtud de una prohibición lisa y llana de exportar, el año 1914 se perdió gran parte de la cosecha de frejoles; y por virtud del temor de nuevas prohibiciones, la producción no ha mejorado en Chile todo lo que hubiera sido lógico, en presencia de los grandes precios que los productos tenían en Europa.

Agricultores y obreros llegaron ayer a la conclusión de que el productor necesitaba sus garantías para aumentar sus cultivos, y el consumidor las necesitaba también para no pagar precios exorbitantes.

Las garantías del productor se han puesto en práctica con un éxito enorme en los Estados Unidos, gracias a la implantación del precio mínimo para ciertos productos de primera necesidad; y las garantías del consumidor pueden encontrarse, sin dificultad, en la formación de grandes stoks por el Estado, para vender el producto al pueblo, a precios razonables.

En síntesis, el estudio tranquilo de este problema de las subsistencias, puede más que la adopción de medidas técnicas que revisten aspectos harto perjudiciales para intereses respetables; y bien se ve que las delegaciones a que hemos venido refiriéndonos, pueden aportar un precioso contingente a la solución atinada de estos asuntos.

El retiro de los empleados públicos

Entre las ideas de política social que vienen madurando entre nosotros, y son de fácil y necesaria implantación en el servicio público, figura, en primer término sin duda, la de instituir en verdadera forma el retiro para el personal de todas categorías.

Lo único que ahora existe, para los empleados civiles, análogo a eso, es el derecho de jubilación, originado en la ley de 1857; la que, ni aún realizando un milagro de anticipación a los tiempos, pudo establecer nada adecuado a las necesidades del presente. El de jubilación, en efecto, es—como con justeza se le ha calificado en el mensaje con que se halla presentado al Congreso, el proyecto de ley de Caja de Retiro y de Previsión Social,—un derecho precario y contingente, subordinado a condiciones múltiples que en la práctica tienen por consecuencia ineludible, eliminar de los beneficios eventuales a la inmensa mayoría del personal. Así es como sobre un total de cerca de 33 mil empleados públicos del orden civil, el número de personas que reciben pensiones del Estado se eleva a poco menos de 2.500; lo que en otras palabras equivale a decir que, en el mejor de los casos, apenas un 7 por ciento o un 8 por ciento del personal resulta en definitiva beneficiado por el sistema de jubilaciones.

Y que esa jubilación, por lo demás, es el único objetivo de la ley de 1857.

No asegura ésta ningún beneficio para la familia de los empleados públicos que fallecen, ni, dados sus fines, pudo preocuparse de fomentar el ahorro entre los empleados públicos, otorgándoles, además, recursos para adquirir bienes raíces, como más tarde lo hizo la Caja de Ahorros con los empleados públicos, capaces de comprender la salvadora eficacia del dinero pacientemente acumulado.

Es a este régimen deficiente y precario, que lleva sesenta años de existencia, al que se ha pensado substituirle por uno que distribuya sus beneficios más amplia y más equitativamente, y deje al servidor del Estado en condiciones no inferiores a aquellos con que las leyes sociales, tan generalizadas ya, tutelan al trabajador particular.

El análisis del proyecto del Gobierno, nos tomará demasiado tiempo: no poco llevamos dicho ya sobre él; y ahora sólo agregaremos que él fué el resultado de una concienzuda labor de tres funcionarios especialmente aptos para el caso, según, contra lo que en tales documentos se acostumbra, se hizo constar en el mensaje.

El Senado, que tiene resuelto destinar un día especial a discutir este proyecto, técnico en cierto sentido, dispone, pues, de una base magnífica para ello.

El plan de obras públicas

Ayer hemos recibido la siguiente comunicación:

"El Ministro de Industria y Obras Públicas, saluda atentamente al señor Redactor de LA NACION, y con referencia al artículo de anteayer en que se critica la distribución de las obras públicas propuestas a la consideración del Congreso, tiene el agrado de enviarle una distribución exacta por provincias, de la cual aparece que las provincias alcanzan 19 millones, contra 13 que obtiene Santiago.

Pero debe advertir que entre las obras que se proponen, está el futuro Palacio de la Moneda con seis millones, que puede o no hacerse; pero que si se hace será forzadamente en Santiago, puesto que la Casa de Gobierno no podemos edificarla en Ancud o en Tarapacá.

Los edificios universitarios y algunos Liceos que funcionan en esta ciudad tampoco pueden trasladarse a provincias; en cambio, los ferrocarriles ya estudiados, los alcantarillados, los cuarteles, etc., están ubicados en provincias, sin otra consideración que a la existencia de estudios definitivos y presupuestos de las obras.

Por lo demás, el Ministro es mero mandatario del Congreso y del Ejecutivo; de modo que los representantes del país pueden modificar a su arbitrio las obras propuestas.

Si en lugar de criticar en tono un tanto fuerte, se hubiera limitado el diario a mejorar la distribución, aconsejando una más acertada elección de las obras, habría contribuído al mejor éxito de la labor del Ministro, que desea únicamente dar trabajo al pueblo, contribuyendo a aliviar la situación presente y construyendo para el porvenir, sin gravar el presupuesto sino con los intereses y amortización de un empréstito.

A los que trabajan se les ayuda, no se les amonesta con tanta severidad.

Suyo afectísimo.— Agosto 13 de 1919."

Con respecto a la comunicación que precede, tenemos que recordar que las objeciones que en este diario se han formulado al plan de obras públicas del Ejecutivo, no han sido refutadas por el señor Ministro de Industria con argumentos que pudieran inducirnos a cambiar de opinión.

Si es verdad que incidentalmente hemos anotado el carácter del proyecto, no podía esto, como se comprende, constituir una objeción de fondo, puesto que si se trata de medidas dirigidas a dar ocupación al excedente de brazos, la región en que ellas deben ejecutarse, es lo de menos. Pero hemos creído demostrar que con la construcción de edificios públicos, se desvirtúa gravemente el fin del proyecto, como quiera que una fuerte cantidad del dinero que se vote para estas obras, habrá de aplicarse a materiales y no a pago de salarios, que es lo que hace falta.

Por otra parte, son numerosas las obras que figuran en aquel plan sin que tengan estudios definitivos; y, por consiguiente, no podrán servir para solucionar el problema de los desocupados, que es el que ha dado nacimiento al proyecto.

Por último, parece una regla elemental en materias de finanzas, no comprometer excesivamente el crédito del Estado, ya sea interno o externo, para ejecutar trabajos que no revisten absoluta urgencia, porque la situación de penuria fiscal se traduce siempre en una de penuria general.

Si el pueblo tiene hambre y no tiene trabajo, hay que darle trabajo dirigido a conjurar el hambre; y ese trabajo es el de construcción de caminos y perfeccionamiento de las vías ferroviarias, que harta falta hacen en el país, y que tienen la ventaja, sobre todas las demás obras públicas, que facilitan el intercambio de los productos alimenticios, fomentan la producción y por consiguiente, abaratan la vida.

Tan pronto como el señor Ministro dirija en este sentido sus actividades, será para nosotros un honor y un agrado otorgar a S. S. los aplausos que por esa labor merecerá.

Reminiscencias orientales

EL FUYI - SAN

Flotan en la atmósfera aromas del nipón. Me resisto a emplear las palabras **Japón** o **japonés** por cuanto ellas no traducen ya la emoción que evocaba antes en mi alma ese mágico imperio insular. Imaginábalo intangible, tallado en nácar y en marfil, en ébano y en bronce. Me ocurrió, después de haber cruzado el mundo en todos sus confines, de ver representado en la palabra **japonés** tan sólo esa multitud de pacotillas, objetos fabricados para la exportación y destinados al gusto detestable de un gran número de habitantes del occidente.

Séame perdonada esta breve explicación.

Como decía, flotan en la atmósfera brisas niponas y, en las más elegantes vidrieras de la ciudad ostentanse kimonos de "crêpe" y cachemiras, como nunca los usaron las graciosas hijas del Sol poniente. Se habla de un "sarao", exótico, de una fiesta nunca vista, de una noche fantástica que habrá de escurrirse entre hilos de linternas chinescas y bajo las ramas perfumadas de duraznos y de almendros en flor. La fausta nueva recorre las calles silenciosas, susurra en las puertas, roza los muros grises y, penetrando en los hogares apacibles, sacude los interiores amodorridos, muchos de los cuales aún no se deslíen del sueño aletargado que debe su origen a la colonia.

El rumor festivo ha llegado también, a mi ventana y ha filtrado por sus rendijas todo el perfume de que viene envuelto: perfume a sahumerio, a porcelanas finas, a iris y a crisantemos.

Y al verme sumido en ese vaho balsámico, en forma tan repentina, no sé si duermo o si estoy despierto. Visiones de mi existencia surgen y se evaden frente a mí, y ante tan variados coloridos y matices, en medio de tanto claro y obscuro, de tanto paisaje diverso en que aletean tantas fugaces siluetas, no sé qué le encuentro a mi vida... de abanico japonés.

Aquella época lejana ya, muy lejana, se delinea en mi mente e impulsado por el recuerdo de esas pagodas y de esos templos de laca roja, empiezo a buscar febrilmente, en la sombra de un cofre esculpido, un legajo de viejos papeles.

¡Hélo aquí el cuaderno de páginas y cobertura desteñidas! ¡Diríase que las palabras se persiguieran! Las letras, enormes, gesticulan, se inclinan a uno y otro lado símiles a individuos ebrios cogidos de la mano. Acerco esos pliegos a la luz parpadeante de la vela y constato con horror que las ojas del árbol caídas, están escritas sin "h" y que llevan, en cambio, un "h" los **hojos** llorosos.

Enternecido doy vuelta entre mis dedos esas páginas y me detengo, por fin ante una descripción de niño, llena de errores inverosímiles, de faltas inauditas en que la noble lengua castellana desea imponerse en el terreno que Francia ha conquistado.

Dice así:

"Mayo 189... a bordo del Cop
" **tic.**
"Me suis levantado temprano
" aujourdhui. Nous llegaremos a
" las huites a Yokohama, ha di-
" cho le capitán. Je ne podré
" croire nunca que je estoy en el
" Japón. Je miro la mer avec una
" impresión que je ne podré pas
" oubliar nunca jamais. Yo cou-
" rir sur le puente para voir la
" cantité de cigueñe con le pico
" y la tête rouje y les patas jau-
" nes como les huevos. La mer,
" llena de barcas, est crespé! De
" repente—¡oh mon Dieu!— voilà
" la montaña sacré, le Fuyi-san,
" que yo haber visto en les abani-
" ques y les tasas de té. Blanco de
" nieve comme sortit de l'agua.
" Je miro mucho, mucho y, de re-
" pentt, d'emotion, je lloré!".

Hé ahí la página en que doy cuenta, en mi diario infantil, de mi llegada al Japón. Conservaré siempre el inefable recuerdo, la inexplicable impresión del clásico volcán, el monte sagrado que encarna en sí solo toda el alma japonesa, surgiendo del mar como una aparición, envuelto en efluvios de neblina.

¡Con qué embeleso lo había contemplado, en París o en Londres, en mi taza de té! ¡Con qué impaciencia habría apurado el líquido a fin de ver pronto las dos líneas de su silueta dibujadas en el fondo, anchas en la base, acercándose rápidamente a medida que iban en ascenso a la nevada cima!!

¡Verlo de pronto, en todo su esplendor, azul pizarra abajo, gris más arriba, nevado en la cumbre, contemplarlo mientras se eleva con majestad infinita de las brumas, como algo vivo y, no obstante, misterioso, pintado o bordado a grandes rasgos sobre el cielo grisáceo, ligeramente sonrosado; mirarlo, seguir mirándolo al frente del navío que avanza sin alcanzarlo nunca y sin lograr descubrir el enigma que lo envuelve,... serán sensaciones imperecederas en mi alma, indescifrables, dramáticas, místicas y milagrosas a un tiempo como un imposible consumado o como un sueño vivido en la realidad.

ALMOR

POLITICA

La Cámara de Diputados aprueba en general el proyecto sobre subsistencias

EL SABADO PROXIMO SE REUNE LA JUNTA CENTRAL RADICAL

EL PROYECTO DE SUBSISTENCIAS

La Cámara siguió ocupándose ayer en la discusión general del mensaje del Gobierno sobre subsistencias.

Después de oir algunas observaciones de los señores Lira Infante, Ferrada, Yávar, Herrera Lira y Silva Cortés, se aprobó en general el proyecto.

Hoy entrará la Cámara a su discusión particular.

SESIONES ESPECIALES DE LA CAMARA

Por secretaría se ha enviado la siguiente citación:

"Santiago, a 13 de Agosto de 1919.— De orden del señor presidente de la Cámara, tengo la honra de citar a US. a sesiones especiales para los días Sábados, de 4 a 7 P. M., destinadas a tratar de los siguientes proyectos:

Proyecto en que se proponen diversas medidas para procurar el abaratamiento de los artículos alimenticios;

Solicitudes particulares de gracia; y

Solicitudes de carácter industrial.

Cito, también, a US., a sesión especial para el día Sábado, próximo, 16 del presente, de 3 a 4 P. M., para tratar de los siguientes asuntos:

Proyecto que grava la exportación de minerales de fierro; y

Proyecto que establece un gravamen a la exportación de minerales de cobre.

Dios guarde a US. — **Alejandro Errázuriz**, Secretario".

INSTRUCCION PRIMARIA OBLIGATORIA

Continuó ayer en el Senado la discusión general del proyecto sobre instrucción primaria obligatoria.

Como puede consultarse en la versión oficial, hizo algunas nuevas observaciones el senador por Santiago, señor Concha Subercaseaux, quien quedó con la palabra para el Lunes próximo.

ANUNCIO DE UNA INTERPELACION

El diputado señor Bañados, anunció ayer en la Cámara que interpelará al Ministro del Interior con motivo de la remoción del Gobernador y del Prefecto de policía de Talcahuano.

Estas remociones fueron hechas por el Gobierno hace más de seis meses.

JUNTA CENTRAL RADICAL

El próximo Sábado, a las 6 P. M., se reunirá la Junta Central del Partido Radical.

Se ocupará del informe que ha presentado la comisión de programa.

PROYECTO DE CAMINOS

No se reunió ayer la Comisión Mixta de senadores y diputados designada últimamente para estudiar el proyecto sobre construcción, reparación y conservación de caminos.

Se constituirá hoy a las 2 y media P. M.

CONFERENCIA DEL DIPUTADO SEÑOR SILVA CORTES

Como se sabe, hace poco llegó de regreso de su jira por el viejo mundo, el diputado por Santiago, don Romualdo Silva Cortés.

El señor Silva Cortés ha sido solicitado por numerosas personas, a fin de que de una conferencia popular, sin carácter político, sobre los problemas que hoy ajitan al mundo y que están siendo entre nosotros materias de discusiones.

El señor diputado por Santiago, ha accedido a esta petición y ha resuelto dictar su conferencia en el teatro Arturo Prat, el próximo Domingo a las 4.45 de la tarde.

Se ha invitado para este acto a los directores departamentales de todos los partidos, a las asociaciones estudiantiles, a las federaciones de obreros, a la Federación de la Clase Media, y al pueblo en general, a fin de que escuchen la palabra del conferencista, que ha podido apreciar de cerca el desarrollo que toman en Europa los problemas sociales, la carestía de la vida, y que ha podido imponerse de cómo se han solucionado las grandes dificultades de la guerra última. Asimismo hará una exposición de las nuevas cuestiones a que ha dado origen este mismo acontecimiento mundial.

El señor Silva Cortés hará su conferencia con criterio meramente nacionalista, sin que intervenga para nada la política.

SOCIEDADES COOPERATIVAS

La Cámara aprobó ayer en general el proyecto del señor Tomás Ramírez Frías sobre organización de las sociedades cooperativas.

Entró ayer mismo a la discusión particular, habiendo quedado pendiente el artículo 4.o

COMISIONES PARLAMENTARIAS

Presidida por el señor Hernán Correa Roberts, se reunió ayer la Comisión de Industria de la Cámara de Diputados.

Despachó el informe relativo al mensaje del Ejecutivo que autoriza a la Empresa de los Ferrocarriles del Estado para modificar los actuales contratos celebrados para la provisión de carbón durante el año en curso, substituyéndolos por

Freudenburg & Balmaceda
330 — MORANDE — 330

HIPOTECAS
y Conversiones de Deudas

Las personas de Santiago o de provincias que deseen contratar

Préstamos

con algunas de las instituciones hipotecarias y efectuar conversiones de deudas, pueden contar con la absoluta seguridad de ser cuidadosamente atendidas en nuestra oficina y que se les despachará con toda rapidez.

SECCION HIPOTECAS

José Manuel Balmaceda T.
Guillermo Freudenburg C.

ALMACEN ZANOLLI
Compañía esq. Amunátegui - Teléf. 340

EL ALMACEN PREDILECTO DE LA ALTA ARISTOCRACIA

LA CASA MAS SURTIDA EN COMESTIBLES Y PROVISIONES

Avisa a su distinguida clientela que tiene constantemente en existencia:

Té Finest y Té Horniman

NO TEMAS
VOY A TOMAR
TE RATANPURO
¿ADONDE VAS?

$ 22,000
EN PLATA SONANTE

Compre TÉ RATANPURO y mande pronto a canjear los envases vacíos.

ULTIMA PUBLICACION OFICIAL DE LA UNIVERSIDAD DE OXFORD

"Emergencias en la Práctica de la Medicina y de la Cirugía"

por los doctores Percy Sargent y Alf. E. Russell, eminencias médicas de Londres.

Obra utilísima para todo médico o cirujano. Precio de la obra en buena pasta, $ 25.

LIBRERIA
ZAMORANO y CAPERAN
Compañía 1015. Casilla 362.— Santiago

TORNILLOS
PARA MECANICOS
de todas dimemsiones:

Ofrece: Fundición Libertad
LIBERTAD 53 y 58

¿Porqué debe Ud. pedir sus árboles al Criadero de Arboles de Santa Ines? (Nos).

Porque es el más antiguo, extenso y mejor organizado del país.
Porque posee colecciones matrices de gran selección y pureza para sus multiplicaciones.
Porque dispone de un servicio de patología vegetal propio que da garantía absoluta de que las plantas entregadas son sanas y robustas.
Porque cuenta con grandes stocks para plantaciones industriales de todo género.
Porque sus precios son económicos, equitativos y convenientes.
Porque es el único que hace ventas de importancia para todos los países de la América del Sur.
Porque cuenta con un personal directivo que por su larga experiencia y conocimientos es, sin duda, el mejor preparado.
Porque es el que más vende en el país.
Porque atiende con igual esmero a los grandes como a los pequeños pedidos.

PRUEBE USTED Y SE CONVENCERA

Dirija sus órdenes al Administrador, Nos; o a su Agente General señor Eladio Vicuña Echaurren, Agustinas 1150.—Casilla 1417. —Santiago.

Ultimo y más elegante modelo HUDSON

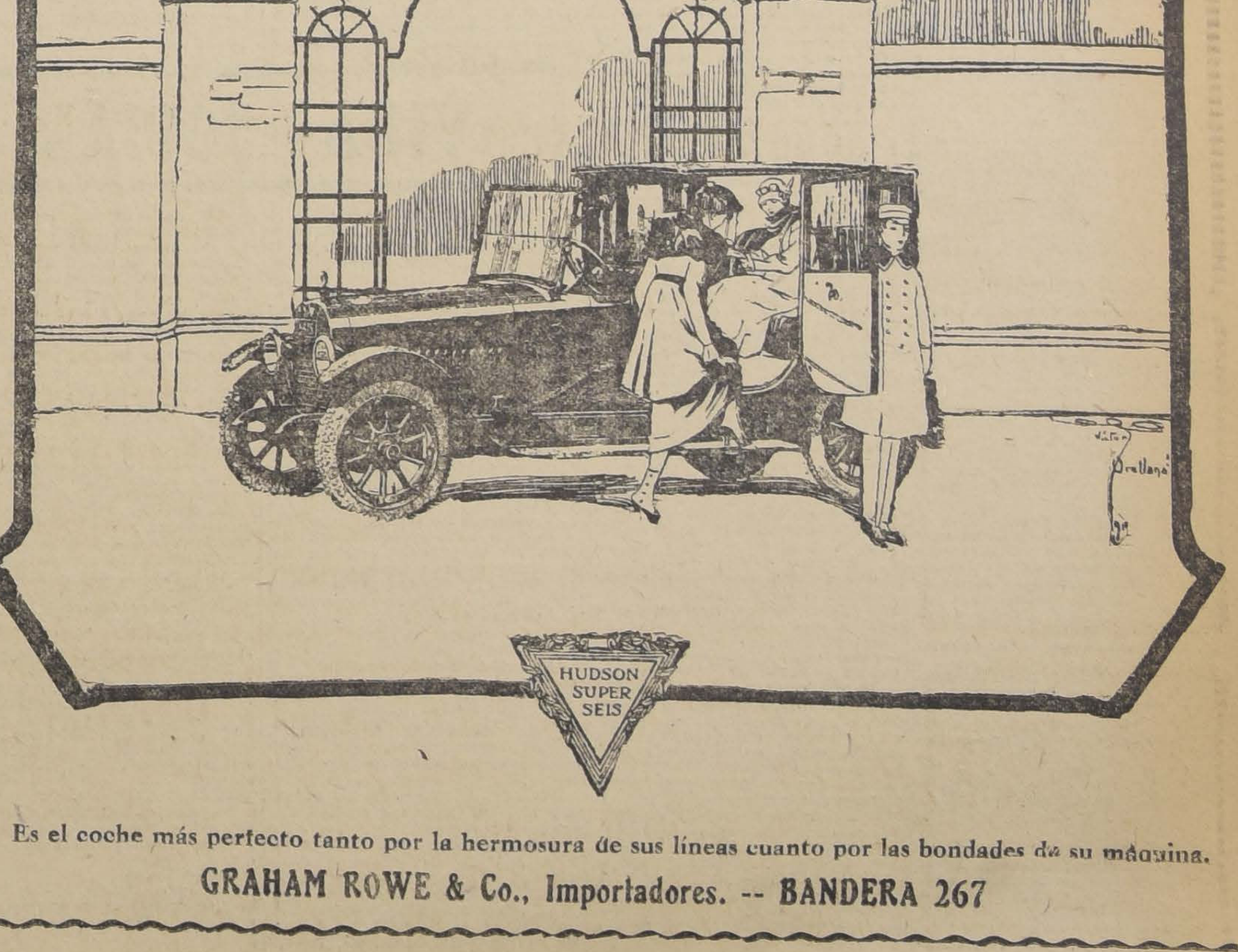

Es el coche más perfecto tanto por la hermosura de sus líneas cuanto por las bondades de su máquina.

GRAHAM ROWE & Co., Importadores. -- BANDERA 267

En Alameda
CASA HABITACION CON RENTA

Vendo

Construcción moderna de 3 pisos. Consta de una gran casa con numerosos departamentos de familia y dependencias, gran hall; decorados y parquets en las piezas principales, garage, cochera, caballerizas, jardín, gallinero, etc., y tres almacenes con cortinas de fierro y techo incombustible. Reconoce deuda al Banco Hipotecario de Chile.

Precio: $ 350,000

Carlos Ossandón B.
1080 -- HUERFANOS -- 1080

Un Elegante Catre de Bronce es
EL ENCANTO
DE TODA
DUEÑA DE CASA

Para el complemento en un dormitorio moderno, es indispensable el tener unos elegantes CATRES DE BRONCE.

Haga Ud. hoy mismo el favor de una visita a nuestro Depósito de Ventas, que es donde encontrará los modelos mas finos y elegantes a precios únicamente de Fábrica.

FC
DELICIAS
2382-2398
esq. Av. España

DEPÓSITO DE LA FÁBRICA DE CATRES

PROPAGANDA BOB MORANDÉ 450. Of. 43

otros recomendados por el Gobierno.

—Para hoy está citada la Comisión de Hacienda del Senado.

—Ayer se reunió la Comisión de Hacienda de la Cámara y siguió ocupándose del impuesto al carbón, proyecto que quedó pendiente para una sesión próxima.

PROYECTO DE OBRAS PUBLICAS

El Senado acordó ayer enviar el proyecto general sobre obras públicas a las comisiones unidas de Hacienda y de Industria y Obras Públicas.

PARTIDO LIBERAL

CENTRO LIBERAL.—Se nos encarga citar para hoy Jueves, a las 21.30 horas a la comisión encargada de estudiar el programa de la próxima Convención del Partido.

Esta comisión está constituida por los señores Ernesto Escobar, Ernesto Barros, Domingo Matte, Jorge Gustavo Silva, Augusto Millán, Moisés Poblete, Manuel Rodríguez y Manuel Merino.

PARTIDO RADICAL

CENTRO DE PROPAGANDA.—Hoy a las 9 1|4 celebrará sesión este Centro en el Club Radical (Ahumada 242).

Tabla: Ley de subsistencias.—Actitud del Intendente sobre el derecho de reunión.— Política radical, por don Guillermo Bianchi.

Discurso del diputado Sr. Pinto Durán

Hé aquí el texto del discurso que el diputado de Antofagasta, señor Pinto Durán, pronunció en el banquete ofrecido al Ministro de Instrucción Pública señor Pablo Ramírez:

"El elemento más joven y el elemento más militante del Partido Radical han querido exteriorizar en esta fiesta el regocijo con que han visto la ascensión de Pablo Ramírez a las alturas del Gobierno.

Ello se explica.

O yo entiendo poco la psicología del radicalismo chileno, o tengo razón al creer que todos los radicales admitimos que existen verdades, pero no la verdad; que existen bienes, pero no el bien; que la humanidad, mediante esfuerzos continuados, avanza penosamente a la conquista de una suma cada vez mayor de bien y de verdad.

En consecuencia, somos, tenemos que ser, un partido de lucha, de investigación, de esfuerzos constantes. No podemos descansar en la satisfacción beatífica de esas escuelas o sectas que creen haber encerrado para siempre toda la verdad, todo el bien, en el formulismo alambicado de sus dogmas y bajo las bóvedas sombrías de sus templos.

Somos los servidores del progreso.

¿Y cómo se verifica la marcha del progreso?

Se verifica por oposiciones, por contradicciones, por luchas. A cada idea que se cristaliza en la realidad, se opone una idea nueva, que principia a alborear apenas en las conciencias. A cada institución que surge en el presente, se oponen aspiraciones de reforma, ansias de mejoramiento, que son como los primeros vagidos, como los primeros balbuceos, de las instituciones nuevas que principian a esbozarse apenas en los celajes lejanos del futuro.

Por eso los partidos de progreso, los partidos avanzados, no pueden tener la disciplina férrea, la unidad monótona de los partidos conservadores. Siempre tiene que haber dentro de partidos avanzados, como el Radical, matices más teñidos, tendencias más inquietas, que se empeñan en empujar más de prisa la marcha del progreso.

Y esos matices más teñidos, esas tendencias que quieren marchar más de prisa, están naturalmente representadas por el elemento más joven, porque así como la ancianidad vive principalmente de los recuerdos del pasado, como vive la edad madura de las preocupaciones del presente; la juventud vive de las inquietudes, de los presentimientos, de las adivinaciones del porvenir.

¿Y a qué viene esta disertación?

Viene a explicar la circunstancia de que el elemento más juvenil del Partido Radical celebre como un triunfo propio el advenimiento de Pablo Ramírez al Gobierno de la República.

Porque la sola presencia de Pablo Ramírez en el Gobierno de la República es ya algo revolucionario en el más alto sentido de la palabra.

En efecto, hasta no hace muchos años, apenas si habría podido concebirse un Ministro, sobre todo de Justicia e Instrucción Pública, sin barbas bíblicas, sin actitudes solemnes, sin siquiera principios, barruntos, de reuma, de ciática, o de arterio-esclorosis.

Y ahora tenemos un Ministro que por su aspecto juvenil; por su aire eternamente picaresco; por su risa sana; por su carencia completa de pose, de gravedad, de solemnidad, parece un colegial en perpetua cimarra.

Yo, señores, tengo la manía de comparar a los hombres de ahora con los personajes de la antigüedad; y entre esos personajes antiguos, me acuerdo con frecuencia de Petronio. Pues bien; yo compararía a Pablo Ramírez con Petronio, no porque tenga los gustos refinados, y la elegancia aristocrática del ilustre vividor romano de la decadencia, sino por su semejanza con otro aspecto del ilustre vividor, por ser igualmente apto para el ocio muelle y para la acción intensa.

En efecto, todos saben que Petronio llevó en Roma una brillante vida de disipación, casi de orgías; pero muy pocos recuerdan que antes había sido un espléndido pro-cónsul en Bitinia. Se mostró allí un escrupuloso administrador, y un gobernante enérgico. Se dice que llegó hasta a acostumbrarse a dormir de noche, y desplegó actividades funcionarias de que nadie habría creído capaz a tan indolente sibarita.

Las democracias son indiscretas: tratan de conocer hasta en sus detalles la vida de hombres que, como Pablo Ramírez, han llegado a las alturas del Gobierno. Se me perdonará, pues, la indiscreción, si digo que nuestro amigo es un noctámbulo empedernido.

Gusta de pasar la noche en el Club en charlas espirituales y desmigajadas; y cuando ya va a retirarse el último contertulio se produce una escena emocionante: como el náufrago que se agarra de una tabla salvadora, nuestro amigo trata de asirse de los faldones del jacquet, de las solapas del vestón del último contertulio que se retira; y cuando ya no puede retenerlo, se decide a irlo a dejar, así viva en el barrio de la Recoleta o en la Avenida de los Pajaritos. Cuando regresa a su morada se da tiempo aún para charlar con el guardián de la esquina. Después se va a recoger, se entrega al sueño; y cuando despierta pasado el medio día, y se va precipitadamente, abriéndose paso en la calle de Huérfanos, buscando un compañero con quien almorzar, sin saber dónde va a satisfacer la necesidad de alimentarse, y sin sospechar qué es lo que va a hacer en la hora siguiente, uno se lo figura un beduino, extraviado en las prosaicas calles de Santiago; y, se sienten tentaciones de preguntarle por las Mil y una noches, por las odaliscas de ojos negros, por las últimas aventuras del aduar!

Pues bien, señores, este noctámbulo, desde que llegó al Ministerio, empezó a desplegar prosaicas actividades de funcionario. Asiste a su despacho con regularidad cronométrica; atiende a todos, se ocupa en lo grande y en lo pequeño.

Va al Consejo de Instrucción Pública y ahí inicia el estudio de la reforma de los planes de enseñanza, reforma que yo espero llevará a difundir copiosamente la enseñanza técnica, comercial, industrial, agrícola; pero mantendrá en su integridad y perfeccionará la cultura humanista.

Va a la Escuela de Medicina, y en seguida se dirige al Congreso a apresurar el despacho del proyecto que consulta fondos para el pabellón de Anatomía.

Va a visitar los trabajos de la Escuela de Ingeniería, y en seguida apresura en el Congreso el despacho del proyecto que consulta los fondos necesarios para la conclusión del edificio en que funcionará esa importante sección de nuestra Universidad.

En el ramo de Justicia se ocupa desde el estudio de proyectos encaminados a asegurar el funcionamiento expedito de las Cortes, hasta de proyectos encaminados a reorganizar la justicia de menor cuantía.

Y entre todas esas actividades del joven Ministro, su acción ha culminado al despertar a los Padres Conscriptos, y traer la elevada atención de ellos al estudio del gran problema nacional, el de la instrucción primaria obligatoria.

Cualquiera que sea la suerte inmediata de este proyecto, el esfuerzo del joven Ministro quedará—como lo decía muy bien el inteligente amigo que ofreció esta manifestación— como el mayor esfuerzo que se ha hecho para empujar ese proyecto; y el joven Ministro aparecerá tal vez ante las generaciones futuras como el Jesús que pronunció el legendario: **"levántate y anda"**, frente a este nuevo Lázaro, frente a nuestro pueblo analfabeto!

Señores, cuando observo esa complejidad en el modo de ser de nuestro amigo, no me la explico, sino porque es tal vez el más griego de nuestros hombres públicos, el menos afectado por el virus cristiano. Porque los griegos ¡cómo sabían comprender la vida! ¡cómo carecían en absoluto de pose, de gravedad, de solemnidad!

Ellos formulaban las ideas más geniales, producían las obras de arte más impecables, realizaban las acciones más heroicas con la sonrisa en los labios, con la despreocupación sublime de los niños que juegan con las burbujas de jabón!

Ellos pasaban la vida entre coros de estatuas armoniosas y trenzaban sus danzas sagradas en el intercolumnio de templos abiertos al aire y a la luz; ellos iban a reír como grandes niños a las comedias de Aristófanes; pero iban también a la Academia, y oyendo a Platón, se remontaban a las alturas de la Filosofía; iban también al Liceo, y dirigidos por Aristóteles, penetraban en los secretos de la Naturaleza; y esos mismos griegos frívolos, espirituales, despreocupados, que acompañaban a Alcibíades en sus alegres rondas nocturnas por las calles de Atenas, cuando llegaba el caso, acompañaban también a Milcíades y a sus más grandes capitanes a los campos de Maratón y de Platea, y sabían luchar y morir heroicamente por la libertad, por la civilización y por la patria!

Algo de un despertar del espíritu griego es lo que yo desearía ver en la nueva generación que se inicia en la vida en las aulas, en las asambleas, en los centros de propaganda, y que puede mirar como a un hermano mayor al joven Ministro de Instrucción Pública.

Yo creo que esta nueva generación se hace mentalmente el juramento que hicieron con gran ruido los revolucionarios franceses en la cancha del juego de pelotas, el juramento de no irse de la vida, sin haber reformado radicalmente este país, sin haber llamado a cuentas a todas las instituciones, sin haber rectificado todos los valores.

Entonces, sobre las ruinas de los prejuicios, de las rutinas, de los anacronismos del Chile de hoy, la generación que ahora se levanta habrá preparado el advenimiento de un Chile nuevo, más grande, más próspero, más feliz!

SELECTO SURTIDO EN CASIMIRES FANTASIA
recibió G. M. WILLIAMS. - Estado 250 (altos) 14-H

Consultorio Médico Popular
SAN PABLO 2441
Para obreros, personas de escasos recursos. Enfermedades de adultos y niños. Sífilis y venéreas. Consultas: de 6 a 8 P. M.
5930-H-14

VIDA SOCIAL

CLUB DE SEÑORAS.—

El Sábado 16 del presente se efectuará en el teatro del Club de Señoras, el próximo concierto del señor Osvaldo Rojo Ureta. Este joven pianista ha confeccionado un bello programa, en el que figuran obras de los más célebres autores, como Beethoben, Listz, Wagner, Chopin, y que ya en otras ocasiones hemos oído a este joven artista, con estos escogidos números que forman su programa, nos anuncia una magnífica tarde musical, que hará las delicias de un público selecto.

EL PROXIMO CONCIERTO DE LA Sra. DEL CAMPO DE ALDUNATE.—

Promete ser un éxito tan espléndido como el obtenido el Lunes último en su primera presentación, la segunda audición que ofrecerá el Martes 19 de Agosto, la distinguida dama-artista, señora Sofía del Campo de Aldunate.

El programa contiene algunas novedades que nuestro público recibirá con agrado. Sabemos que en esta ocasión la señora Aldunate cantará el famoso vals de la ópera "Mirella", de Gounod; la Cavatina de "Lucía de Lamermoor", "Voci di Primavera", que tanto éxito alcanzó en el primer concierto.

Más de la mitad de los palcos han sido ya retirados y buen número de localidades de platea, las que se encuentran a la venta en la Casa de Otto Becker, calle Ahumada.

RECEPCION.—

El Ministro de Relaciones Exteriores, señor don Luis Barros Borgoño y señora Lucrecia Valdés de Barros Borgoño, recibirán al Honorable Cuerpo Diplomático y a sus relaciones sociales, mañana Viernes 15, de 6 a 8 P. M.

EN LA DIPLOMACIA.—

Ayer partió a Viña del Mar el secretario de la Legación del Brasil, señor Raúl Vachias.

FUNERALES DE LA Sra. ELENA GARRIGO DE BUNSTER.—

En la mañana de ayer se llevaron a efecto los funerales de la señora Elena Garrigó de Bunster.

Sus restos mortales fueron conducidos al Cementerio Católico desde la Capilla del Hospital del Salvador, donde se le oficiaron unas honras, acompañados de una numerosa concurrencia.

Despidieron el duelo los deudos de la extinta.

ENFERMOS.—

—Enferma de alguna gravedad se encuentra la señora Rosa Lorca de Barros.

—Continúan delicadas de salud, las señoritas Laura y Marta Velasco Bravo.

EN MEMORIA DEL SEÑOR DON RICARDO MATTE P.—

Mañana Viernes 15, sexto aniversario del fallecimiento del señor don Ricardo Matte Pérez, se dirá una misa por el descanso de su alma, en la Iglesia de San Agustín, a las 10 A. M., en el Altar Mayor.

NACIMIENTOS.—

Ha venido al mundo una hijita del señor Humberto Garcés Silva y de la señorita María Isabel Cuadra de Garcés.

A BOLIVIA.—

Por vapor Aysen, que salió ayer de Valparaíso, se ha dirigido a ese país el senador boliviano don Juan María Balles.

RESIDENCIA.—

La señora Florinda Pizarro de Merino y familia, han fijado su residencia en Santa Rosa N.o 215.

FALLECIMIENTOS.—

Ayer dejó de existir en el pensionado del Hospital del Salvador, el señor Darío Zalazar.

Sus restos serán conducidos hoy, a las 9½ A. M., al Cementenrio General. El cortejo partirá del Pensionado del Salvador.

—Ha fallecido en esta capital, a la avanzada edad de 74 años, don P. Lewin. Nacido en Alemania, llegó a Chile en 1875 residiendo largos años en Valparaíso, donde trabajó laboriosamente en el comercio. Retirado a la vida privada después de un viaje que hizo hace algunos años a su antigua patria, se radicó en Santiago. La muerte lo ha sorprendido rodeado del cariño de su familia a la cual dedicó siempre todos sus afectos.

Respetando los deseos del extinto, sus funerales se efectuaron ayer en ésta, privadamente.

Consejos de la Comtesse Ivon

PARA LAS DUEÑAS DE CASA.—

La máquina de coser no debe faltar en ningún hogar, ya sea para las costuras domésticas, ya sea como auxiliar del trabajo femenino. Aunque tan vulgarizada, la máquina requiere un conocimiento perfecto de su mecanismo para hacer con ella trabajos perfectos.

Es necesario saber revisarla, limpiarla, ajustar las tensiones de los hilos, manejar las distintas piezas accesorias y sólo así se tendrá en ella un auxiliar precioso para toda la vida y nunca producirá disgusto por entorpecimientos que son causados por no saberla manejar correctamente. **La aguja** es un elemento fundamental y ninguna es mejor que la **Excelsior**; del mismo modo el mejor aceite es el **Velocité Splendit** que contribuye a darle duración y suavidad. Estos artículos, como todos los demás que necesite una máquina, sólo se encuentran en **La Casa Falconi, Ahumada 147** donde además darán toda clase de explicaciones sobre el mejor manejo cualquiera que sea la marca de la máquina. También cuenta con mecánicos, especialistas para hacer todas las reparaciones que necesita.

SECRETO DEL TOCADOR.—

El embellecimiento del cutis, la frescura del tinte, su suavidad y pureza, le dan a la mujer un atrayente aire juvenil, que todas desean tener; muchas persiguiendo tan justo anhelo, lo afean y envejecen por usar cosméticos de dudosa fabricación. Por eso recomendamos con toda confianza **La Crème Royal**, del doctor **Rossard Lemaire** del Instituto de Higiene de París, su preparación es el fruto de largos años de estudios, su eficacia, está probada por la creciente aceptación que tiene desde hace dieciocho años.

La Casa Gath y Chaves es la única depositaria de esta crema.

LOS REGALOS.—

No todas las personas saben elegir un regalo adecuado al fin que lo destinan y muchas veces malgastan su dinero comprando objetos de los cuales ellas mismas quedan descontentas. Una visita a la **Joyería A. Godart, calle Ahumada No. 259**, les permitirá escoger muy delicados artículos, que pueden estar seguras serán recibidos con sincera satisfacción por los obsequiados; entre otras llamamos la atención hacia los servicios de té de plaqué, las fruteras de plata o enchapadas, los floreros, palmatorias, centro de mesa, relojes de sobre-mesa, los lápices y lapiceros y otros por el estilo.

EL TANGO.—

Esta danza argentina, que ha dado la vuelta del mundo, continúa imperando, pero no ya en la forma primitiva, que tantas críticas se atrajo, sino como un baile fino, de salón, lleno de gracia y elegancia, que requiere especial donaire. Para aprenderlo en esta forma es necesario recibir las lecciones de un profesor de gran cultura social para que le imprima todo el refinamiento que ahora requiere. El señor **Rafael Barroso** es una especialidad argentina en la enseñanza de este artístico y difícil baile. Da lecciones particulares en las casas o en su **Academia**, calle Moneda 859.

LOS POLVOS.—

Entre la variedad inmensa de marcas de polvo para el tocador, es difícil saber escoger cual es la más conveniente por su pureza, sus cualidades saludables para la piel y por el embellecimiento que le dan; sin embargo de la buena elección de este artículo depende en gran parte la belleza de una mujer. **Los Polvos Flores del Campo, de la Perfumería Floralia de Madrid**, dan completa seguridad de satisfacer el gusto más exquisito y de no dañar la piel más delicada, a la cual dará un aterciopelado y tersura juvenil, además tienen un perfume tan suave y agradable que lo distingue de todos los productos análogos. Su único concesionario es **C. Esponda, calle San Antonio No. 45**.

LAS TOILETTES.—

Una dama elegante necesita vestir con gusto y refinamiento sin exageraciones chocantes. Llama la atención por la armonía del conjunto de su toilette y de cada uno de sus adornos y detalles, desde el calzado y las medias hasta las pieles y el sombrero. **La Peletería Colón, calle Ahumada 226**, se ha impuesto a nuestro mundo elegante por el buen gusto y discreción con que sabe escoger los surtidos que ofrece a su clientela en pie[...]

que ofrece a su clientela en pie
en trajes modelos de jersey de
da y lana y de otras telas, en
sas y medias de seda; sobre
hay que llamar la atención por
de fabricación francesa, lo que
garantida de finura y solidez

EN LA COMEDIA.—

Terminada la temporada de
rique Báguena, debutará esta
che, en este elegante teatro, el
ferido de nuestra sociedad la
ciada **Compañía Argentina**, de
zuelas, sainetes y revistas, que
rige Arturo Podestá. El público
drá juzgar de sus méritos, que
colocan sobre las mejores de
compañías de su género de la
cina República.

Pondrá en escena los gracio
sainetes **Ladrón de gallinas** y **Po**
pas de jabón y la zarzuela **A la**
jez viruela. También se presen
rá la simpática y aplaudida to
dillera Lola Ramos.

Se puede anticipar que la
del Comedia se verá concurrida
ma dado los antecedentes de
Compañía y lo nuevo, ameno y
to del programa que ofrece la E
presa Bouquet.

En la función del Sábado se
trenará la celebrada Revista
gentina, en ocho cuadros, El **Di**
rio de la Noche; esta revista ha
tido el récord de las representacio
nes en Argentina, Uruguay y P
raguay y es de esperar que aq
ocurra otro tanto.

PARA LAS NOVIAS.—

Como estamos en la época
año en que con más frecuencia
celebran los matrimonios en nue
tro mundo social, es oportuno
marle la atención hacia los **Aju**
res de novias, hacia la necesid
de elegir con anticipación los m
delos más elegantes y de gu
más delicado, para que realcen
mo es debido la belleza natural
una novia feliz.

La Casa Fratelli Castagneto
hecho una especialidad en este
nero de lencería y presenta lo
variados y preciosos modelos,
pirados en las más artísticas cr
ciones de los clásicos, dentro
los estilos más en boga, por
nuestras elegantes la prefieren p
ra encomendarle estas delica
labores. La Casa ofrece tamb
ajuares completos, confecciona
con las más finas telas y enca
que ejecuta en sus talleres espec
les utilizando el arte de las me
res modistas que trabajan ex
sivamente a mano.

COMTESSE IVON

CURSO ESPECIA

De los tres lindos bailes: He
tion (duda), Half and Half (m
y mita) y el Tango. Los dos pri
ros puedo asegurar que serán
favoritos de la mejor sociedad
el tercero por su forma fina y
gante como se baila recobrará su c
dito entre la sociedad de gusto d
cado. La principal dificultad del t
go fué hasta ahora que para bai
lo debía existir el acuerdo de la
guras entre los danzantes. El ta
que enseñaré encierra desde el
hasta el argentino, pudiendo bail
con la misma facilidad como se
ce con el One Step o el Fox T
El curso se inaugurará el 19 del p
sente, a las 5.30 de la tarde. Son
chos los interesados.— E. Gr
Puente 769.
6110-14

Novedades llegaron
EN GENEROS Y FIGURINES PARA TRAJES PRINCESA Y TAILLEUR
Ruego a mi distinguida clientela hacer sus PEDIDOS ant que se recargue el trabajo.
Falikmann
COMPAÑIA 1049

LA LAVONINA HUGU
El mejor desinfectante del cu
cabelludo. Acaba la caspa y lim
el cabello, lo regenera y herm
Muy recomendado por los hosp
les de Barcelona y París, com
mejor preservativo del tifus exan
mático y toda clase de infecci
del cabello.
Pídalo a Daube y Cía., en Santi
Valparaíso, Concepción, Antofag
ta, y a todos los boticarios y p
fumistas de la República. Precio
frasco grande: $ 10. Chico, $
Unico concesionario:
CIA. PARMA

CURSOS DE MECANICA
DE AUTOMOVILES
De gran utilidad para due
ños y prospectivos dueños de
automóviles. Pida hoy mismo
un prospecto a
H. ECHEGOYEN B.,
Miraflores 269

¿Quiere Ud. que su boca sea un estuche de perlas? ¿Quiere Ud. tener encías sanas y aliento puro? Use diariamente la
Pasta Esmaltina
El dentífrico por excelencia.

FABRICA DE MUEBLES
LA IBERO - AMERICANA
Hace toda clase de muebles de estilo, comedores y dormitorios al laqué.
Sillas comedor de todas clases a precios sumamente bajos.
Se encarga de esmaltar toda clase de muebles.
VILLAVICENCIO 342

ARTURO ZANELLI
LAWYER
Attends preferentially English and North American clients.
BANDERA 84
10 to 12 and 4 to 6.
6071-14-8

Para las Fiestas Patri
confeccionamos ternos de med
con casimires importados, d
$ 130.
SASTRERIA L'AVENC
San Antonio 334
RECIBE HECHURAS

Fábrica de Muebles
FINOS EN REALIZACION
LLULL Hnos.
MERCED 386, al lado de la nueva subida del Cerro

Chancaca Trujillo
de clase superior, ofrecen para entrega inmediata
Hörmann y Cia.
BANDERA 559
14-H

Realización Total de Pieles y Confecciones

PARA SEÑORAS Y NIÑAS

Todas las existencias del invierno actual liquida GATH & CHAVES a precios de extrema baratura. No está demás advertir a nuestras señoras clientes que las mercaderías de estas sorprendentes realizaciones se agotan rápidamente.

En "Garnitures"

PIELES para adorno, el metro desde	$ 3.90
CUEROS varios, desde	$ 5.90
PIELES para niña, desde	$ 7.50
MANCHONES para niña, desde	$ 12.50
MANCHONES para señora, desde	$ 22.50
PIELES para señora, desde	$ 29.50
JUEGOS de cuellos y puños de pieles finas, para abrigos desde	$ 29.50

Además tenemos una cantidad de pieles finas, **a precios de verdadera oportunidad.**

En "Confección Señoras"

Liquidación completa de:

TAPADOS en ricas telas de lana, modelos varios.

TRAJES-SASTRE muy elegantes.

VESTIDOS en lana o en seda, hermosos estilos, todos de rigurosa moda, **a precios de realización.**

En "Confección Niñas"

Gran surtido en vestidos confeccionados en rica franela de algodón, surtido de colores:

Para niñitas, de 3 a 8 años, a	$ 5.90
Para niñitas de 9 a 13 años, desde	$ 6.90
VESTIDOS en franela de algodón, colores inalterables, para señoritas, talle 36 al 42, a	$ 12.90
TRAJES-SASTRE en cheviot de lana negro y azul marino, estilo uniforme, para niñas de 11 a 14 años, desde	$ 39.50

Quedan, además, algunos **saldos en vestidos** de lana y seda, y **tapados** de lana para niñas y señoritas, **a precios muy reducidos.**

GATH & CHAVES Ltd.

CONGRESO NACIONAL

CAMARA DE SENADORES

(VERSION OFICIAL)

Sesión 35.a ordinaria, en 13 de Agosto de 1919

Presidencia del señor Feliú

Asistieron los señores Alessandri don Arturo y don José Pedro, Ariztía, Barros Errázuriz, Claro Solar, Concha don Malaquías (Ministro de Industria, Obras Públicas y Ferrocarriles), Concha don Juan Enrique, Charme, Edwards, Escobar, Freire, Gatica, Lazcano, Mac-Iver, Ochagavía Quezada, Torrealba, Urrejola, Valenzuela, Varas y Zañartu don Enrique, y el señor Ministro de Justicia e Instrucción Pública.

Se aprobó el acta de la sesión anterior.

Se dió cuenta:

1.o De un mensaje en que el Presidente de la República inicia un proyecto que autoriza la expropiación de terrenos y aguas necesarios y eleva en $ 20,749.30, oro, y en $ 296,750.40, moneda corriente, el monto del presupuesto formado para las obras de agua potable de Pisagua. Pasó a la Comisión de Presupuestos.

2.o De un oficio de la Cámara de Diputados con que devuelve modificado el proyecto sobre autorización para invertir una suma en la adquisición de cuadernos electorales. Quedó para tabla.

3.o De una moción de los señores senadores don Ismael Tocornal, don Fernando Lazcano, don Arturo Besa y don Abraham A. Ovalle, en que proponen un proyecto que declara vigentes las disposiciones de la ley de 29 de Agosto de 1855, sobre procedimiento judicial para el cobro de las obligaciones contraídas a favor de la Caja de Crédito Hipotecario, y determina, además, que el Consejo de Administración de dicha Caja podrá destinar hasta el 50 por ciento de las entradas por intereses penales para la beneficencia pública y para auxiliar a las instituciones privadas que el Consejo determine. —Quedó para tabla.

4.o De tres solicitudes.

La primera, de la Municipalidad de los Vilos, en que pide autorización para contraer un empréstito de tres mil pesos, a fin de destinarlo a obras de agua potable de esa ciudad. —Pasó a la Comisión de Hacienda y Empréstitos Municipales.

La segunda, de la Federación de la Clase Media de Valparaíso, en que pide se modifique, en la forma que detalla, la ley sobre descanso dominical.— Se acordó tenerla presente.

Y la tercera, de don Abel Vásquez Santibáñez, subdelegado marítimo de Caleta Buena, sobre abono de tiempo.—Pasó a la Comisión de Guerra y Marina.

Ferrocarril de Pichidegua a Petorca y Chincolco

El señor FELIU (presidente).— Entrando a la hora de los incidentes, puede usar de la palabra el honorable senador por Aconcagua, señor Alessandri.

El señor ALESSANDRI (don José Pedro).— He pedido la palabra para manifestar al Senado que en la sesión del Lunes de la presente semana, hice indicación a fin de que se consultara en el proyecto del Gobierno, sobre construcción de obras públicas, una cantidad de dinero para la prosecución de los trabajos del ferrocarril de Pichidegua a Petorca y Chincolco.

Cuando formulé esta indicación, no mereció observación; pero como en el acta no figura como aprobada, rogaría al señor presidente se sirviera considerarla a fin de que pueda ser tomada en cuenta por la Comisión que debe informar el mensaje del Ejecutivo sobre construcción de obras públicas. A este propósito, desearía saber a qué comisión va a pasar el mensaje del Ejecutivo. Talvez podría ir a las Comisiones de Hacienda e Industria, reunidas.

El señor FELIU (presidente).— Según el reglamento, deberá pasar a la Comisión de Presupuestos.

El señor URREJOLA.— ¿El señor senador se refiere al proyecto sobre construcción de obras públicas presentado por el señor Ministro de Industria?

El señor ALESSANDRI (don José Pedro).— Sí, señor senador, a ese proyecto que es de largo aliento y en que se trata de autorizar un empréstito de importancia.

El señor URREJOLA. — Debe pasar, en mi opinión, a la Comisión de Industria y Obras Públicas, porque si todos los proyectos que importan un gasto hubieran de pasar exclusivamente a la Comisión Permanente de Presupuestos, las demás Comisiones no tendrían razón de ser, porque no habría asuntos sobre los cuales pronunciarse.

Todos los proyectos de obras públicas importan un gasto y si por esto deben ir a la Comisión Permanente de Presupuestos, la Comisión de Obras Públicas no tendría razón de existir.

El señor ALESSANDRI (don José Pedro).— Yo creo que valdría la pena que el Honorable Senado se pronunciara sobre a cuál comisión debe pasar este proyecto. Se trata de una materia importante en sí misma y por el gasto que demandará.

Municipalidad de Los Vilos.—Autorización para contratar un empréstito

El señor ALESSANDRI (don José Pedro).— Me permito rogar al Honorable Senado se sirva tratar sobre tabla una solicitud de la Municipalidad de Los Vilos en la que pide autorización para contratar un empréstito por la suma de tres mil pesos, que necesita para terminar los trabajos de agua potable que fueron iniciados en ese pueblo el año pasado y que se encuentran muy adelantados. Para que el Fisco dé término a esos trabajos, la Municipalidad necesita aportar tres mil pesos que no tiene.

Yo rogaría a mis distinguidos colegas que, una vez que se impongan de la solicitud, se sirvan despachar sobre tabla la autorización pedida.

Dejo formulada indicación en este sentido.

Proyecto de obras públicas.— Situación de la provincia de Ñuble.

El señor EDWARDS.— Tengo a la mano un extracto del proyecto sobre construcción de obras públicas, presentado al Consejo de Estado con el objeto de dar trabajo a los obreros desocupados. Veo en él que se destinan cerca de 17 milones de pesos a obras en la ciudad de Santiago, dos millones a la de Temuco, quinientos mil pesos a Tocopilla, dos milones ciento cincuenta mil pesos a Talca, y así sucesivamente. Pero llámame la atención que se olvide en absoluto a la provincia de Ñuble, como si allí no hubiese nada que hacer.

Desde hace más de un año vengo llamando la atención hacia las deficiencias que se notan en aquella provincia. Tratándose del hospital de Chillán, por ejemplo, aún se le mantiene con las obras de alcantarillado incompletas, lo que ha originado allí varias epidemias debidas al desbordamiento de la acequia que atraviesa ese establecimiento.

Ese mismo hospital, aún cuando cuenta con más de cien mil pesos de renta propia, tiene necesidad de ser ayudado para poder seguir albergando a los seiscientos o setecientos individuos, entre enfermos y huérfanos, que a él acuden y que de él necesitan.

Yo hice presente estas necesidades en la Comisión Mixta en ocasión anterior; pero de acuerdo el presidente de la Comisión con el señor Ministro de Hacienda, estimaron que podrían incluirse en economías todas las sumas que se pedían para el hospital de Chillán. Es por eso que está sin terminar el alcantarillado de ese establecimiento; sin contar con las deficiencias graves que se notan en otros servicios y en el estado deplorable del edificio mismo.

Por eso no me explico que atendiéndose a las localidades más insignificantes el Gobierno no haya acordado de destinar un sólo centavo para satisfacer las necesidades más apremiantes de la provincia de Ñuble.

Los liceos de hombres y de niñas están en un estado lamentable. No tienen alcantarillado, las cañerías están rotas y los edificios se están deteriorando sensiblemente por esta causa.

La Municipalidad está dispuesta a ceder al Fisco y ya se lo ha ofrecido, un sitio de valor de 40 mil pesos, con 3 mil metros de superficie, para que se construya en él una escuela. Sin embargo, nada se ha hecho a pesar de que los planos están confeccionados.

La población escolar de Ñuble, según el censo practicado hace 3 años, es de 7 mil alumnos y no hay escuelas con capacidad para más de 4,000.

El servicio de agua potable de Chillán está en pésimas condiciones; los dos estanques para la captación de las aguas están rotos, de manera que el agua que allí se está consumiendo se bebe tal como sale del río. La bocatoma está en mal estado; todo está enteramente descuidado. Sin embargo, lo repito, el Gobierno ha dejado en el tintero a la provincia de Ñuble.

Se busca trabajo para los obreros en medio de la crisis en que nos encontramos y lo primero que se acuerda es construir el palacio de Gobierno, olvidándose de estas necesidades impostergables.

El señor URREJOLA.— Tiene mucha razón su señoría.

El señor EDWARDS.— Estamos siempre dispuestos a nombrar Ministros plenipotenciarios a cada momento y a gastar en esto miles de libras esterlinas. Se hacen edificios rumbosos con el pretexto de dar trabajo a los obreros, pero no se componen los caminos, se deja sin recursos a los hospitales y se deja que las escuelas se lluevan como afuera...

Yo no comprendo nada de esto.

Otro trabajo que es necesario efectuar en la provincia de Ñuble, es la conclusión del ferrocarril a las Termas, para lo cual hay rieles, durmientes, que se van a podrir si no se usan y, en general, existe todo el material necesario para la obra.

La conclusión de este ferrocarril importaría un gasto de $ 300,000, que se repartiría totalmente entre los obreros.

El señor OCHAGAVIA.— ¿Hay planos y presupuestos para la conclusión de esa obra?

El señor EDWARDS.— Sí, señor senador.

El señor OCHAGAVIA.— Entonces valdría la pena efectuar esos trabajos.

El señor EDWARDS.— Yo creo que debemos estudiar mucho antes de autorizar el gasto de los $ 37.000,000 que consulta el proyecto del Gobierno.

Todos los chilenos estamos dispuestos a coadyuvar al propósito de dar trabajo efectivo a los obreros; pero no lo estamos para que se emplee el dinero de la nación, en esta época de crisis, en gastos meramente suntuosos. Estamos dispuestos a pagar todas las contribuciones necesarias, por cuantiosas que sean, en estos momentos aflictivos para el país. Pero es necesario que no se malgaste el dinero que se nos pide. Es necesario también tener presente que esta situación no debe prolongarse.

Por eso es que yo me permito llamar la atención del señor Ministro hacia la distribución del dinero proveniente de empréstitos. El proyecto, en su forma, actual, no es equitativo.

Repito, una vez más, que estemos dispuestos a dar el dinero que se nos pida y a pagar todas las contribuciones que se nos impongan; pero que se haga también una equitativa repartición de los dineros de los contribuyentes y se les invierta con economía y con acierto.

Autorización del empréstito a la Municipalidad de Los Vilos

El señor CLARO. — Yo me asocio, señor presidente, a la petición que ha hecho mi honorable colega el señor senador por Aconcagua, respecto de la solicitud presentada por la Municipalidad de Los Vilos.

Realmente, la situación de esa población, en materia de agua potable, es de aquellas que se puede calificar de lastimosa, pues no existe en realidad, agua para la bebida.

Con motivo de esta situación el Gobierno acordó conceder algunos fondos para establecer los servicios de agua potable; pero desgraciadamente, la cantidad que se dió no fué suficiente y los trabajos quedaron a medio camino. Ahora se hace imprescindible terminarlos.

Se calcula que con tres mil pesos puede la Municipalidad de Los Vilos dar término a esas obras y en esta creencia ha pedido autorización para contratar un empréstito por esa cantidad.

Yo desearía que, si el Gobierno no cuenta aún con fondos para trabajos de agua potable en el presupuesto vigente, ayudara a esa Municipalidad con los tres mil pesos que ella necesita.

En todo caso, para no atrasar estas obras, sería conveniente aprobar la indicación del honorable senador por Aconcagua y despachar sin más trámite la solicitud de la Municipalidad de Los Vilos.

Embalse de las aguas del río Quilimarí

El señor CLARO. — Creo necesario llamar la atención del señor Ministro de Industria hacia otro proyecto de interés para el departamento de Petorca. En Abril del año 1917, presenté una moción para hacer los trabajos de embalse del río Quilimarí, cuyas aguas se pierden hoy, y que servirían para regar una extensión considerable de terrenos fértiles.

Este proyecto está estudiado y confeccionado el presupuesto, y el plano con todos los detalles de la obra.

Desde hace algún tiempo la Cámara de Diputados tiene nombrada una comisión especial encargada de hacer todos los estudios relativos a las obras de regadío, y he visto que se ha publicado en un diario una especie de resumen de todas las obras que cuentan con la aprobación de esa comisión. Yo me permitiría rogar al señor Ministro de Industria y Obras Públicas se impusiera de los antecedentes relativos a esta moción referente al río Quilimarí, a fin de que sea incluído entre esas obras.

Creo que el estudio de esta obra está mucho más adelantado que cualquiera de las obras que figuran en la lista publicada a que me he referido.

El señor CONCHA (Ministro de Industria y Obras Públicas). — Debo una respuesta a los honorables senadores que se han referido al proyecto sobre construcción de obras públicas presentado por el Gobierno.

Las observaciones que ha formulado el honorable senador, señor Edwards, referentes al hospital, escuelas, servicio de agua potable de Chillán, y ferrocarril a Las Termas, sino han sido incluídas en el plan de obras públicas, se debe a que todos esos trabajos se hacen por leyes especiales.

Las escuelas están subordinadas al proyecto de ley que consulta la suma de diez millones de pesos para levantar edificios destinados a ellas en las distintas ciudades de la República.

El ferrocarril a las Termas se ha estado haciendo, hasta hace poco, con el concurso del batallón de Ferrocarrileros, habiéndose suministrado todos los elementos que se necesitan y una pequeña máquina, a fin de dar término cuanto antes a esta obra.

Está en la mente del Gobierno, a lo menos en la del Ministro que habla que este ferrocarril a Las Termas sea cuanto antes terminado a fin de dar toda clase de facilidades a la gente que acude a aquellos baños en busca de mejoría para su salud.

Respecto del agua potable, también es materia de una ley especial; pero tendré muy presente las observaciones de su señoría para ver modo de hacer reparar el estanque del agua potable.

El señor EDWARDS. — No se podrá aprovechar el estanque que hoy existe, sino que habrá que hacerlo nuevo.

El señor CONCHA (Ministro de Industria y Obras Públicas). —Entonces se construirá uno nuevo, en forma que preste servicios eficientes y de que reuna a la vez condiciones de salubridad e higiene.

En cuanto al agua potable, de Los Vilos, me apresuraré a buscar la manera de que el Gobierno dé los fondos necesarios para satisfacer esta necesidad; y si no hubiese fondos, habría que acogerse a la autorización del empréstito solicitado por la Municipalidad.

Respecto de Quilimarí, recuerdo que el año antepasado, a petición del honorable senador por Aconcagua, envié un ingeniero para que fuera a estudiar las obras de embalse de dicho río. Si los estudios están concluídos, como dice el H. senador, procuraré que se incluyan dichas obras en el plan de obras de regadío que estudia actualmente la H. Cámara de Diputados, y me haré un deber en concurrir a las sesiones de la Comisión informante del respectivo proyecto para que se le incluya en él.

Con referencia a las observaciones generales que se han hecho al proyecto de obras públicas que ha presentado el Gobierno, debo manifestar, que si a Santiago se ha asignado una cuota bastante subida, que llega a trece millones de pesos, ello se debe a que en esta ciudad están radicados los principales servicios públicos. Desde luego, la construcción del Palacio de Gobierno, impondrá un desembolso de seis millones de pesos, dado caso que sea aceptada su construcción por el Congreso; si se rechaza esa idea, por ese sólo capítulo quedarían disponibles esos seis millones de pesos. Las obras públicas que se piensan emprender en las demás provincias del país demandarán un gasto de treinta y dos millones de pesos.

Debo manifestar al H. Senado que el Gobierno tiene el propósito de emprender todas aquellas obras que cuentan con estudios definitivos y que son de verdadera urgencia y utilidad; sin que se haya tomado en cuenta, en el reparto de los fondos que resulte favorecidas en forma proporcional las diversas provincias. Sólo se ha tomado en cuenta la ejecución de aquellas obras que demanden mucho trabajo muscular, trabajo de brazos, que es lo que más abunda desocupado; sin descuidar, naturalmente, a los demás obreros, carpinteros, albañiles, etc.

Es indudable que una de las principales necesidades que debe atender el Gobierno, es la de dar trabajo a los desocupados, a fin de que todos los individuos tengan un salario de que disponer; lo primero que debe hacerse es dar dinero a los obreros para que éstos no se exasperen ante la imposibilidad de obtener lo que necesitan para su subsistencia; de nada sirve rebajar el precio de los huevos, por ejemplo, a un centavo, si ni siquiera ese precio les es dable al pueblo comprarlos. Un obrero que gane tres o cuatro pesos diarios tiene con qué satisfacer las necesidades primordiales de su familia, sin importarle gran cosa que el plato de comida le cuesta diez centavos más o menos.

En mi concepto, la crisis que notamos en el pueblo se debe muy principalmente a la falta de salarios. Demos salarios y trabajo a los desocupados, y estoy cierto de que desaparecerá en gran parte el problema de la crisis.

Si en el mundo entero están subiendo de precio los artículos de alimentación y de todo género, es natural que en Chile también nos veamos obligados a pagar precios más subidos.

El remedio está en procurar trabajo al pueblo, dándole así el medio de ganarse el pan, en vez de estarle repartiendo raciones y acostumbrándolo a la ociosidad. En todos los países del mundo, cuando se presentan estas crisis, los gobiernos se preocupan de dar trabajo al pueblo porque no depende del bracero asalariado el procurarse su bienestar, sino de los gobiernos, que están obligados a subvenir a sus necesidades.

Se ha pensado que la forma más conveniente para llegar a esta solución es la de contratar un empréstito que no grave al presupuesto actual, sino al de las generaciones venideras, que son las que van a gozar de las ventajas de las obras que se ejecutan; y que sólo grave al presupuesto en lo que se refiere a las amortizaciones e intereses. Este empréstito será de 30 o 40 millones de pesos al interés de ocho por ciento, con dos de amortización, o de 7 por ciento con 1 de amortización, según el Senado lo estime más conveniente.

El Gobierno procederá en la distribución de estos dineros, de acuerdo con un plan meditado y consciente, mirando a la necesidad de proporcionar, en estos momentos difíciles para el país, salarios convenientes para los que gritan por la falta absoluta de trabajo y por la carestía de la vida.

Se han consultado trabajos de alcantarillados, porque ellos constituyen un principio de higiene y son esenciales para la vida de las poblaciones; se han consultado cuarteles indispensables para alojar a la fuerza armada, porque no se puede tener conscripción si no hay donde alojarlos convenientemente; se han consultado escuelas en las ciudades principales del país, escuelas modelos para albergar a todas las clases sociales, para que el banco de la escuela sirva de lazo de confraternidad, para que se unan allí el hijo del millonario con el hijo del pordiosero. El banco escolar debe ser la base de la igualdad de los ciudadanos. Nada pierde el hijo del millonario con mezclarse con el hijo del pordiosero y este gana mucho. Es menester que la escuela sirva de modelo para acostumbrar a los hombres a la vida común, como ocurre en los Estados Unidos y Europa.

Se ha hablado en repetidas ocasiones del palacio del Gobierno, pero yo debo observar que la Moneda no puede estar en otra parte que en Santiago, como sucede también con los edificios universitarios, con la Escuela de Farma-

Arados "AVERY" (18, 19, 19½)
Arados "AMES" (19½-00)

Rastras de Discos y Resortes.
Romanas.
Correas.
Molinos a viento.
Harneadoras.
Motores "New Way".
Enfriadoras de leche.

Para entrega inmediata, ofrecen

Gibbs & Co.

Catedral 1037. - Teléfono 726

20 TABLETAS BAYER DE ½ GRAMO
HELMITOL
Antiséptico urinario por excelencia,
según se explica en el prospecto adjunto.
Producto patentado registrado en los países
BAYER

Para los Enfermos de Trastornos Urinarios.

Lo que distingue el Helmitol contenido en las Tabletas Bayer de Helmitol, de los demás antisépticos urinarios de su clase, es el hecho reconocido por la ciencia médica, de que la substancia principal eficáz (el formaldehido, que impide la putrefacción y destruye los microbios en la orina, aclarándola), se desprende en abundancia de los dos componentes que constituyen el Helmitol y obra eficazmente aún en los casos en que la orina es de reacción alcalina (de mal olor), en los cuales otros medicamentos siempre fallan.

Su terreno de aplicación para los facultativos médicos es el más amplio; catarros de la vejiga, pielitis, prostatitis, uretritis, blenorragia, trastornos urinarios de la vejéz, espasmos de la vejiga, micciones frecuentes y dolorosas, etc.

Correa de Suela
IMPORTADA
Acabamos de recibir un surtido
Raab, Bellet y Cía.
ESTADO 235

NOTA.--Realizamos una parlida de correa de suela doble de 16"

cia, etc., que son indispensables para la vida educacional del país.

Estas son las principales orientaciones que se han tomado en el consejo de Ministros.

Hemos formado este plan de obras públicas subordinándolo a la experiencia y a la apreciación de los señores senadores que habrán de escogitar aquellas obras que consideren de mayor utilidad y de mayor necesidad en la provincia que cada uno representa, a fin de estudiarlas a tratar de llevarlas a una realización inmediata.

Pero vuelvo a repetir que la situación del momento reclama estas obras públicas. En otra ocasión habríamos podido discurtirlas; no en el momento actual en que se han paralizado las faenas salitreras y diversos trabajos de la industria particular.

Hay obras públicas, como el ferrocarril de Cunco, que darán vida a regiones valiosísimas, que costearán cien veces su valor, y cuyos estudios son definitivos y completos.

Lo mismo puedo decir de las obras de agua potable de Iquique, Coquimbo, Talcahuano, Temuco, etc., cuyos estudios terminados en forma definitiva, permiten emprenderlas sin mayor dilación.

El señor VARAS.—¿No hay leyes especiales para estas obras?

El señor CONCHA (Ministro de Industria y Obras Públicas). — Para algunas hay leyes especiales, pero hay otras que no se pueden terminar porque aunque consultadas en el Presupuesto vigente, ya sabemos que las entradas calculadas para su confección no han correspondido a la realidad.

El señor CLARO SOLAR. — Y por falta de cañerías que han costado muy caras en los últimos tiempos.

El señor CONCHA (Ministro de Industria y Obras Públicas). — Probablemente, aunque se habrían podido construir cañerías de greda, como se hizo con el alcantarillado de Concepción.

En resumen, el propósito que ha tenido en vista el Gobierno ha sido subvenir a las necesidades del momento, es decir, proporcionar trabajo a los desocupados para que no vuelva a acontecer lo que en 1914, que el Gobierno gastó cerca de millón y medio de pesos en las ollas del pobre. El Gobierno quiere que esa gente trabaje y que gane su sustento, mientras se restablece la situación financiera nacional y privada y se vuelve a la normalidad de la vida ordinaria.

Municipalidad de Los Vilos

El señor FELIU (presidente).—Propongo al Honorable Senado eximir del trámite de comisión la solicitud de la Municipalidad de Los Vilos a que se ha referido el honorable senador por Aconcagua.

—Si no hay oposición, pondría en discusión sobre tabla esta indicación.

El señor OCHAGAVIA.— Convendría no interrumpir la hora de los incidentes, pues faltan sólo tres minutos para que termine la hora. Tal vez sería mejor tratarla después de los incidentes.

El señor ALESSANDRI (don Pedro).— Yo propondría que se tratara este asunto al comenzar la segunda hora.

Necesidades de la provincia de Ñuble

El señor EDWARDS.—Doy las gracias al señor Ministro de Industria por la declaración que ha hecho de que atenderá a las necesidades tan urgentes que se hacen sentir en la ciudad de Chillán. Pero al mismo tiempo, voy a renovar las consideraciones que hice respecto del estado en que se encuentran las escuelas de esa ciudad.

En Chillán, señor presidente, hay 14 escuelas y de estas solamente 4 funcionan en edificios fiscales; las demás están en casas arrendadas a particulares.

Dije hace un momento que existe allí un terreno de propiedad municipal de unos tres mil metros de superficie, muy bien situado, que la Municipalidad desea obsequiar al Fisco para que se construya una escuela. Hay entonces la ventaja de que se puede construir una escuela en un terreno que pasará gratuitamente a poder del Estado.

Me permito, pues, llamar la atención del señor Ministro de Industria y Obras Públicas a esta circunstancia, a fin de que tome interés por la construcción de esta escuela, cuyos planos se hallan confeccionados.

El señor CONCHA (Ministro de Industria y Obras Públicas).— Manifiesto al señor senador que con el mayor agrado procuraré de imponerme del estado en que se encuentra este asunto, y si depende de mi Ministerio llevar adelante los trabajos, inmediatamente se darán las órdenes del caso; y si depende del Ministerio de Instrucción, inmediatamente me pondré al habla con mi colega a fin de manifestarle los deseos del señor senador.

El señor EDWARDS.—Creo que estos trabajos dependen del Ministerio de Instrucción.

El señor CONCHA (Ministro de Industria y Obras Públicas).— Entonces informaré a mi colega de los deseos que ha manifestado el señor senador, a fin de que se sirva atenderlos.

El señor FELIU (presidente).—Si no se hace observación, se dará por aprobada la indicación formulada por los honorables senadores por Aconcagua para tratar de la autorización a la Municipalidad de Los Vilos para contratar un empréstito de tres mil pesos.

Acordado.

El señor VALENZUELA.— Haría indicación para que se prorrogara la primera hora por un cuarto de hora.

El señor FELIU (presidente). — Si no hay inconveniente, se prorrogará la primera hora por un cuarto de hora.

Acordado.

Ferrocarril de Dalcahue a Mocopulle

El señor OCHAGAVIA.— Celebro mucho la actitud asumida por el Gobierno al preocuparse de dar trabajo a la gente desocupada, y también la insinuación que ha hecho el señor Ministro de Industria y Obras Públicas a los señores senadores para que hagamos presente las necesidades de las provincias que representamos, a fin de tratar de remediar las faltas que en ellas se noten.

Consecuente con el deseo de S. S., quiero referirme a dos obras de la provincia de Chiloé.

En el presupuesto vigente se consulta un item de 20 mil pesos para el estudio de un ramal del ferrocarril que vaya de la estación de Dalcahue, del ferrocarril de Ancud a Castro, a la estación de Mocopulle. Este es un ramal que sólo tiene 8 kilómetros de longitud y que viene a poner en comunicación casi inmediata—porque sólo habría que atravesar un brazo de mar,—el puerto de Dalcahue con la ciudad de Achao, capital del departamento de Quinchao. Con la construcción de esta línea, se pone en comunicación la capital del departamento nombrado con el resto del país. Aún cuando parezca imposible que no se puedan recorrer con facilidad esos doce kilómetros, es el hecho que, debido a las inclemencias de aquellas latitudes, no hay manera de transitar por aquellas regiones, sino es en ferrocarril.

Por lo demás, la idea de construir ese ferrocarril ha sido considerada ya por el Congreso, al conceder fondos para hacer los estudios necesarios para emprender los trabajos.

Servicios de Beneficencia de Ancud

Aprovecho estar con la palabra, para referirme a otra necesidad manifiesta de aquella provincia.

He visto en la prensa de la mañana de hoy la noticia de que el Intendente de Chiloé ha pedido al Gobierno que se le permita hacer el servicio de seguridad de Ancud con soldados del Regimiento Chiloé, debido a que la policía está fuera de servicio a consecuencia de estar atacados de grippe todos sus individuos.

Este sólo hecho pone de manifiesto cuánta necesidad hay de acudir en auxilio de los servicios de beneficencia de aquella localidad.

Con relación a esa misma necesidad, hago presente al Honorable Senado, que el Administrador del Hospital de Ancud me ha comunicado que deberá en breve clausurar la sección lavandería de dicho establecimiento, porque el galpón que la cubre está próximo a derrumbarse. Creo que nada más urgente que acudir a remediar esta necesidad; sobre todo, ahora que se presenta en aquella localidad una epidemia con carácteres graves.

Espero que estas observaciones lleguen a conocimiento del honorable Ministro del Interior, para que S. S. les preste la atención que merecen.

El señor CONCHA (Ministro de Industria y Obras Públicas).—Agradezco sinceramente al honorable senador las informaciones que nos ha proporcionado sobre el ferrocarril de Dalcahue, y puedo anticipar a S. S. que me informaré de todo lo referente a él y si hay fondos de que disponer, atenderé el deseo de S. S., procurando que este pequeño ramal sea incluído en el proyecto de trabajos pendiente del estudio y resolución del Congreso.

El señor OCHAGAVIA.—En el presupuesto actual se consultan 20 mil pesos para los estudios de este ferrocarril.

El señor CONCHA (Ministro de Industria y Obras Públicas).—Entonces procuraré que se de término a los estudios.

Petición de datos.—Jubilación de empleado

El señor BARROS ERRAZURIZ —Yo rogaría al señor Ministro de Industria que se sirviera enviar al Senado, para tenerlo presente en la sesión de mañana, el siguiente dato: cuáles son los ferrocarriles y obras públicas reproductivas que tienen presupuestos y estudios definitivos.

Deseo, además, formular indicación para que se destinen los últimos diez minutos de la presente sesión a despachar una moción de jubilación a un empleado de esta Cámara, presentada por los señores Tocornal y Feliú.

El señor URREJOLA.—Ya había hecho yo la misma indicación.

El señor BARROS ERRAZURIZ —Perfectamente. Y por último para que se dirija oficio al señor Ministro de Instrucción Pública, para que mande al Senado un dato que necesito para la discusión del proyecto sobre instrucción primaria obligatoria.

Me refiero a la matrícula de los Liceos y de los colegios dependientes del Ministro de Instrucción.

Proyecto de obras públicas

El señor CONCHA (don Juan Enrique).—Considero muy necesario para la claridad del debate del proyecto relacionado con las obras públicas que se piensa iniciar para dar trabajo a los desocupados que el señor Ministro de Industria y Obras Públicas, que es tan versado en esta materia, nos trajera el dato de la cantidad de obreros desocupados que existen actualmente. Porque bien pudiera ser que nosotros fuéramos víctimas de una paralogización. Yo debo advertir que soy partidario, como medida fundamental, para mejorar las condiciones del pueblo, de darle trabajo; pero es necesario que nos demos cuenta de cuál es el número de desocupados que existe.

En realidad, si examinamos las cosas con tranquilidad, vemos que la mayor parte de los desocupados provienen de las provincias del norte, de la región salitrera, y éstos son todos barreteros y gañanes. Pero en las demás industrias no creo que exista paralización de trabajo. Por ejemplo, en la agricultura, lejos de haber disminución de trabajo, hay abundancia; en las manufacturas, la misma cosa; en la industria del cobre, con motivo del alza de este metal en los últimos tiempos, ha habido mayor desarrollo de las faenas. Lo mismo ocurre con las minas de carbón.

De manera que sería necesario conocer el número y la calidad de los obreros que están desocupados porque, según ésto le daríamos preferencia a las obras más apropiadas. Si se trata, por ejemplo, de peones, barreteros, evidentemente que el trabajo que más urge es el de caminos y de ferrocarriles, porque para ésto se necesita una preparación previa. Pero si se tratara de obreros artesanos, entonces sería necesario hacer construcciones.

Mucho temo que una parte de estos $ 37.000.000 que se piden, se inviertan en materiales, con lo que no vendrían a subsanar la dificultad que se trata de remediar, de dar trabajo a los obreros desocupados.

Espero que el señor Ministro nos podrá dar estos datos en una sesión próxima, salvo que los tuviera a la mano, dado el conocimiento especial que Su Señoría tiene sobre la materia.

El señor CONCHA (Ministro de Industria y Obras Públicas).—Me haré un deber en imponerme con toda proligidad de los datos que solicita Su Señoría; pero desde luego le puedo decir que han venido a Santiago quince mil obreros entre los cuales hay barreteros o particulares, como se les llama en las salitreras y algunos artesanos que trabajan en las carpinterías, en las fraguas, etc.

Con motivo del temporal han quedado desocupados en Valparaíso como dos mil hombres que trabajaban en la bahía.

He pedido también datos a Iquique y Antofagasta; últimamente han paralizado sus faenas tres oficinas salitreras y con este motivo han quedado dos mil hombres sin trabajo que están viniendo al sur por todos los vapores.

En Iquique hay cerca de mil obreros desocupados, muchos de los cuales han encontrado trabajo en el ferrocarril a Pintados.

He indicado que se hagan algunos trabajos en aquella región, como el camino de Caleta Coloso a Salta.

El señor ALESSANDRI (don Arturo).—¿Y por qué no se daría trabajó a los obreros en el camino de Antofagasta a Salta?

El señor CONCHA (Ministro de Industria y Obras Públicas).—Es precisamente lo que estoy diciendo, señor senador.

El señor ALESSANDRI (don Arturo).—Es que hay dos caminos, señor Ministro. Uno entre Antofagasta y Caleta Coloso, que es un camino de paseo; y hay otro camino que va de Antofagasta a Salta.

El señor CONCHA (Ministro de Industria).— Ese camino pasa por Caleta Coloso y de ahí sube por la quebrada hacia la pampa, o sea hacia Salta.

El señor ALESSANDRI (don Arturo).— Si el señor Ministro le pone el hombro a estos trabajos podrían ejecutarse en poco tiempo.

El señor CONCHA (Ministro de Industria).— Esas son las instrucciones que se han dado al Intendente de esa provincia.

En Tocopilla había mas o menos doscientos hombres desocupados. Algunos se han quedado allá, arraigados por pequeños negocios, pero están también en condiciones lamentables. Estas son las informaciones que puedo dar por hoy a su señoría.

Yo entiendo que hay grupos considerables de obreros de todas categorías, sin trabajo. En Santiago habrá no menos de tres o cuatrocientos que se han ocupado últimamente, de los que han llegado del norte.

En Rancagua hay también mucha gente sin trabajo, de la que ha bajado del mineral de El Teniente.

El trabajo de las minas no se ha restablecido aún en toda su amplitud, debido a la carestía de los fletes y a las dificultades con que tropiezan los mineros para el avalúo de su mineral según la ley que tenga el metal. Se les obliga a que vayan con el certificado del ensaye en la mano.

Yo he pedido a la Empresa de los Ferrocarriles que clasifique el mineral en la misma forma que lo hace la Empresa del ferrocarril de Antofagasta, esto es, que cualquiera que sea la ley del mineral pobre que solicite carro abierto, se le clasifique, para los efectos del flete, en la última categoría.

Es cuanto puedo informar por hoy a su señoría. En la sesión de mañana podré ser más explícito, pues pediré datos exactos a la oficina del Trabajo.

El señor VALENZUELA.— Quisiera que el señor Ministro me sacara de una duda.

Entiendo que el camino a Salta va por San Pedro de Atacama...

Yo conozco un camino antiguo a Salta que pasa por San Pedro de Atacama, en donde me tocó estar de guarnición durante la guerra del Pacífico. Todo el tráfico a la Argentina se hacía por ese camino de Salta a San Pedro de Atacama. Pero ese camino no necesita ninguna clase de arreglos porque se encuentra en pleno desierto.

De modo que yo deseo que el señor Ministro me saque de la duda de si hay otró camino que también vaya a Salta.

El señor CONCHA (Ministro de Industria y Obras Públicas).—Yo agradeceré mucho al señor senador que me saque de la duda en que naturalmente debo estar, respecto de caminos que no he visitado nunca; pero la Dirección de Obras Públicas me ha informado que el camino de Salta sale de Antofagasta a Caleta Coloso y de allí sigue por la pampa a la frontera argentina.

El señor GATICA.— Según se me ha dicho, no se ha contratado gran número de operarios para los trabajos de arreglos de los caminos que dan acceso a Santiago. Entiendo que no son más que 250 a 300 los trabajadores que se ocupan en el arreglo de esos caminos. ¿Se debe esto a falta de trabajadores o de herramientas?

El señor CONCHA (Ministro de Industria y Obras Públicas).—En una semana no se ha podido organizar todo el trabajo que hay que hacer, porque ha habido que preparar las herramientas, organizar las cuadrillas, contratar los capataces que las dirijan y vigilen, etc. Esto no se puede hacer en pocas horas.

El señor GATICA.— ¿De manera que el señor Ministro cree que se puede aumentar el número de operarios?

El señor CONCHA (Ministro de Industria y Obras Públicas).—Todo lo que sea menester.

Municipalidad de Los Vilos.—Autorización para contratar un empréstito

El señor FELIU (Presidente).—Terminados los incidentes.

Se va a dar lectura a la solicitud de la Municipalidad de Los Vilos, por la cual pide autorización para contratar un empréstito hasta por la suma de tres mil pesos, y demás antecedentes.

El señor SECRETARIO. — Da lectura a los antecedentes y al siguiente

Proyecto de acuerdo:

"Artículo único.— El Senado, en uso de la facultad que le confiere el artículo 60 (59) de la ley orgánica de Municipalidades, aprueba la contratación de un empréstito de tres mil pesos para la ejecución de trabajos de agua potable, acordada por la Municipalidad de Los Vilos".

El señor FELIU (Presidente).—En discusión el proyecto.

—Ofrezco la palabra.

—Si ningún señor senador hace uso de la palabra, declararé cerrado el debate.

—Cerrado el debate.

—Si ningún señor senador exige votación, daría por aprobado el proyecto.

Aprobado.

Indicaciones

El señor FELIU (Presidente).—Corresponde pronunciarse sobre las demás indicaciones que se han formulado.

Se ha formulado indicación para que el mensaje en que se solicita autorización para invertir treinta y siete millones de pesos en obras públicas pase a las comisiones de Hacienda y de Obras Públicas unidas, en vez de continuar en la de Presupuestos, en que se encuentra actualmente.

Si no se pide votación, se dará por aprobada esta indicación.

—Acordado.

El honorable senador por Aconcagua, señor Alessandri, ha formulado indicación para que se envíe a las mismas comisiones de Hacienda y de Industria y Obras Públicas el proyecto de construcción del ferrocarril de Pedehua a Petorca.

—Si no se pide votación, quedará así acordado.

—Acordado.

El honorable senador por Linares, señor Barros, ha formulado indicación para que se destinen los últimos diez minutos de la presente sesión a tratar de la moción en que se propone la jubilación del actual mayordomo del Congreso.

Si no se exige votación, quedará así acordado.

El señor CONCHA (Ministro de Industria y Obras Públicas).— Solicito la benevolencia de la Honorable Cámara para tratar en esos mismos diez minutos de una solicitud presentada por la viuda de una víctima del accidente ocurrido hace poco en la Quiriquina.

El señor FELIU (Presidente).—Advierto a sus señorías que ese proyecto está en comisión.

La indicación del señor Barros Errázuriz se daría por aprobada.

—Aprobada.

El mismo señor senador ha pedido que se dirija oficio al señor Ministro de Instrucción pidiéndole algunos antecedentes. Si no hay inconveniente se mandará el oficio en la forma acostumbrada.

—Acordado.

—Se suspende la sesión.

Se suspendió la sesión.

SEGUNDA HORA

Instrucción primaria obligatoria

El señor FELIU (Presidente).—Continúa la sesión.

Continúa la discusión del proyecto sobre instrucción primaria obligatoria.

Puede usar de la palabra el honorable senador por Santiago, señor Concha Subercaseaux.

El señor CONCHA (Don Juan Enrique).— No habría terciado en la discusión general del proyecto en debate, señor presidente, si el honorable senador por Tarapacá no hubiera rectificado algunos de los datos y cifras que di cuando usé por primera vez de la palabra.

Casi no creo necesario repetir lo que dije entonces y en lo que han estado de acuerdo conmigo los honorables senadores que me han precedido en el uso de la palabra, a fin de poner de manifiesto la necesidad de difundir en el país la instrucción primaria y de hacerla obligatoria, punto sobre el cual no cabe discusión de ninguna especie, puesto que hay unanimidad de opiniones respecto de él.

El honorable senador por Tarapacá, con un criterio diverso del que yo empleé, y a fin de inducir al Senado a despachar rápidamente el proyecto en debate, creyó conveniente presentar el problema del analfabetismo bastante abultado, como una cosa colosal, como si se tratara de una epidemia que estuviera invadiendo al país, a fin de alarmar a la opinión pública y de que se tomen medidas inmediatas.

Por mi parte, tengo un criterio distinto del de su señoría. Creo que mientras más grande se presenta un problema, más se dificulta su solución; y que, por el contrario, cuando se simplifican las dificultades y esta simplificación se corrobora por medio de números, se facilita la solución de toda cuestión.

Este ha sido mi ánimo al estudiar esta materia, y debo advertir que he entrado a estudiar las cifras que arroja la estadística sin ninguna idea preconcebida, y sólo con el p
pósito de darme cuenta cabal
verdadero alcance, tanto del a
fabetismo general como del anal
betismo infantil. Por lo demás, c
que en vez de haber hecho un
al dar los datos que he traído
Senado, he hecho un bien, p
cuanto, en primer lugar, han
dado claramente de manifiesto
esfuerzos y sacrificios que han
cho los Gobiernos y parlamentos a
teriores en servicio de la instr
ción primaria, y, en seguida, p
que he demostrado que ni el an
fabetismo general ni el analfabet
mo infantil tienen las proporcion
monstruosas que se le atribuyen,
se atiende a las penurias porq
ha atravesado y atraviesa el era
nacional.

Respecto del analfabetismo ge
ral, el honorable senador por Ta
pacá ha aceptado los cálculos de
ducción que por mi parte hice p
manifestar que el 60 o|o de anal
betos de que habla el censo de 19
ha tenido que sufrir modificacio
de importancia desde entonces a
fecha, debido al aumento del nú
ro de escuelas y a la asistencia
colar habida desde aquel año has
el día de hoy.

En realidad, si se compara el n
mero de escuelas que habín en 19
con el de las que había en 1917,
gún la estadística de ese año, p
mos notar un aumento considerab
En efecto, mientras en 1907 hab
dos mil doscientas diecinueve esc
las, en 1917 ese número había
mentado a dos mil novecientas
venta y dos. Así también, los alu
nos matriculados en 1907 fuer
ciento setenta y seis mil y fracci
y en 1917 ese número se elevó

CAMARA DE DIFUTADOS
CONCURSO PARA PROVEER
UNA PLAZA DE TAQUIGRAFO

Llámase a concurso para proveer una plaza de taquígrafo 3.o de la H. Cámara de Diputados.

Los interesados pueden inscribirse en la Secretaría de la Cámara hasta el Sábado 16, a las 4 P. M., y la prueba se verificará el Lunes 18 de Agosto, a las 2 P. M.

15-H

Raza Shropshire

200 Carneros
200 Borregas
VENDEN
RUIZ TAGLE,
CARVAJAL & Cía.
Corredores de Abarrotes y Frutos del País

SANTIAGO Agustinas 1115
VALPARAISO Cochrane 642

El Gran Remedio Universa

Nitro Ozona, Lowe-Welssllog,
único comprobado por med
de la radiografía, que cura
tuberculosis (tisis). Pruebas a
vista. Afamado desde 1887. Cu
radicalmente. cáncer, gangren
sífilis, enfermedades hígado, riñ
nes, del estómago, pulmone
bronquitis, faringitis, asmas,
pertrofia, diabetes, albuminuri
reumatismo, hidropesía, obesida
raquitismo, epilepsia, aplopegi
anemia, catarro intestinal, dise
tería apendicits peritonitis,
morranas, fístulas, furunculosi
heridas, úlceras, tumores, cont
siones quemaduras, picaduras v
nenosas, enfermedades piel sa
gre, enfermedades secretas. Pr
digioso en aneurisma en enfer
dades del corazón, cerebro, vis
espina dorsal, etc. Viruela, pes
negra, hemorragia, peste bub
ca, tifus, pestes y fiebres en g
neral, son vencidas a las poc
horas con repetidos lavados
testinales y tomas. Igual trat
miento para demás enfermedad
Catecismo Nitro-Ozona consúlte
todo enfermo, sea cual fuere
mal, encontrará el medio segur
de sanar radicalmente. Remito
gratis a quien lo pida.

LUIS LOWE,
Casilla 832.—Claras 149.—Santi
go.—Droguería Daube y Boti
principales.

CALDEROS con Cilindros de Presión

Ofrecemos en venta estos aparatos que proporcionarán a su tenedor un abundante servicio de agua caliente para su baño, lavaplato, lavandería, etc.--Su construcción es muy sólida y no hay temor de descompostura.

Ofrecemos también: BAÑOS enlozados - LAVATORIOS - BIDETS W. C.- BOTAGUAS - etc., etc.

Sírvase solicitar precios y presupuestos para la instalación, de la

CASA SANTIAGO WEBB & Co.

Casilla 1767 -:- ESTADO 156-158-170 -:- Teléfono Inglés 3176-3177

LO QUE DICE
DON FRANCISCO ROJAS HUNEEUS
Director General de los Servicios Agrícolas del país, sobre los
SILOS BROOKS

Señor Don
GONZALO CAMPO
Concesionario de los Silos Brooks.
Casilla 3913. — Huérfanos 1143
Santiago.

Muy señor mío:

Después de haber adquirido para la Quinta Normal de Agricultura un Silo Brooks en el mes de Noviembre de 1918, le ruego a Ud. ordenar la construcción de:
Un Silo Brooks para la Escuela Agrícola de Concepción.
Un Silo Brooks para la Escuela Agrícola de Talca.
Un Silo Brooks para la Escuela Agrícola de Chillán.
Un Silo Brooks para la Escuela Agrícola de Temuco.
Esperando que estos Silos estén terminados en época oportuna, saluda a Ud. atentamente S. S. S.

FRANCISCO ROJAS HUNEEUS

Representante Vendedor

Persona activa y competente, bien conocedora y relacionada con la clientela de segunda mano, en abarrotes, mercerías y suelerías de Santiago, se necesita, para confiarle la representación de ventas, a base de comisión, para la plaza de Santiago en especial, y con facultad de trabajo hasta Chillán.
Buenos prospectos para persona competente. Dirigirse, dando amplias referencias sobre casas ya representadas, o con copias de certificados, a:

DESMARTIS & GENTILLON,
GRAN FABRICA DE PINTURAS, BETUNES Y TAPAS CORONA. — CASILLA 4136. — VALPARAISO
14-H

Baile

En la actualidad, en todos los pueblos cultos y civilizados, el baile de salón es la gran moda; hoy día no hay comida ni fiesta de carácter social, en que el baile no sea el principal atractivo de la reunión, y cuando éste falta, la fiesta resulta fea y monótona. Hoy día todo el mundo, sin distinción de edad ni estado, se ha entusiasmado con los lindos y elegantes bailes modernos de salón que están más en boga: One Step, Hesitation, Fox Trot, Half and Half, Boston (moderno), y el Tango (liso sin figura), los cuales puede aprender usted ingresando a los cursos del profesor práctico y de más actualidad, representante del "Concurso de Profesores de Baile de Chile".
Profesor M. AGUILAR, Egaña 570

A A ONE 1 SHINE

Toda ponderación es poca para Demostrar la eficacia incompetible de este líquido para limpiar toda clase de metales.

ENSAYE SU USO Y QUEDARA CONVENCIDO
½ Pint U.S. Standard Measure
Trade
A A ONE 1
Mark
REG. U. S. PAT. OFF.
THE BEST
METAL-POLISH
ON EARTH

La Botica Italiana
1020 HUERFANOS 1020

Tiene el honor de avisar al Cuerpo Médico y a las distinguidas familias que, en su establecimiento existen, hoy día, dos farmacéuticos titulados para la atención y cuidado de las recetas. Asimismo ha aumentado el personal para atender con esmero y prontititud a su distinguida clientela.

SUS PRECIOS SON LOS MAS MODICOS EN PLAZA y el surtido es completo y permanentemente renovado.

Invitamos a los señores médicos pasen a visitar nuestro laboratorio y recetario.

Botica Italiana
1020 HUERFANOS 1020
M. WEINSTEIN

trescientos cuarenta mil, y fracción, de manera que la matrícula casi se ha duplicado en el transcurso de diez años. Entre tanto, en el mismo espacio de tiempo nuestra población se ha incrementado en 1.16 o|o simplemente.

Quiero rectificar también una afirmación que el honorable senador por Santiago señor Torrealba, hizo en sesión anterior respecto del porcentaje de analfabetos que hay entre los penados de las cárceles. Su señoría dijo sobre este punto lo siguiente: "De cada cien reos que ingresan a estos establecimientos, el 95 por ciento son analfabetos, de manera que sólo el 5 o|o sabe leer y escribir. Esta es una elocuente demostración de que los datos que dió en sesión pasada el honorable señor Concha Subercaseaux respecto de la proporción de analfabetos con relación al total de la población debe adolecer de algunos errores".

Yo me permito rectificar categóricamente esta afirmación, que no sé dónde la haya fundado el honorable senador, porque la última estadística publicada corresponde al año 17 y dá las siguientes cifras: en las escuelas correccionales había en ese año quinientos ocho detenidos, ciencuelas correccionales de mujeres, era analfabetos y trescientos treinta y uno sabían leer y escribir. El total de procesados en las cárceles y escuelas correccionales de mujeres, era de cuarenta y cuatro mil cuatrocientos cincuenta y nueve, de los cuales veintiún mil doscientos ochenta y uno eran analfabetos y veintitrés mil ciento setenta y ocho alfabetos".

Estas cifras dan mucho que pensar, honorable presidente, porque demuestran claramente que la criminalidad no ha disminuído con el aumento de la instrucción, y que, por lo tanto, hay algún vacío en la educación moral del pueblo. Porque note la Cámara que más de cincuenta por ciento de estos delincuentes corresponde a hombres que saben leer y escribir, muchos de los cuales han recibido instrucción secundaria y aún instrucción superior. Creo que esto debe hacernos reflexionar, porque demuestra que la criminalidad, lejos de disminuir con el desarrollo de la instrucción, ha aumentado. Estos datos, que aparecen en la página 44 de la Sinópsis Estadística, demuestran que la afirmación del honorable señor Torrealba no tiene fundamento.

Voy a ocuparme ahora del analfabetismo infantil, punto en el cual se detuvo largamente el honorable senador por Tarapacá, a fin de rebatir los cálculos que yo había hecho. Sin embargo, debo insistir en esos cálculos, porque son exactos.

Debo advertir que, sin idea preconcebida de ninguna especie, he gastado largas horas en estudiar estos datos estadísticos, y que he llegado a esta conclusión después de haber hecho pasar las cifras de la estadística por el tamiz de la más absoluta imparcialidad.

El honorable senador por Tarapacá sostuvo que había un 43 o|o de analfabetos en la población escolar de Chile. Me permito llamar la atención de mi honorable colega a que en un cuadro publicado en el Boletín de Instrucción Pública, correspondiente al año 1917, e impreso este año solamente, se divide la población escolar de Chile entre los que **reciben instrucción**, que son 498,247 y los que **no la reciben**, que son 362 mil 192. Pero si se fija bien el honorable senador, verá que el cuadro dice "no reciben instrucción", y no dice que "no hayan recibido instrucción", lo que es profundamente distinto; porque sin duda muchos de esos niños que aparecen sin estar recibiendo instrucción en un momento dado, o sea cuando se hizo la estadística, la han recibido antes o la recibirán después.

De tal modo que la estadística es exacta cuando fija en 43 por ciento la proporción de niños que no reciben instrucción con respecto a la población escolar total en un momento dado, pero no dice, ni podría decirlo, que ese 43 por ciento sea de analfabetos.

El honorable senador por Tarapacá, con la elocuencia que le caracteriza y de que yo por cierto carezco, llegó a convencer a algunos de mis honorables colegas en cuanto a que yo había incurrido en un error en este punto y que aparecía en contradicción con la estadística oficial. Pero, reflexionando después sobre las observaciones del honorable senador, pude convencerme de que Su Señoría no había reparado en los títulos de los gráficos de la estadística, y como dudara de mis propias ideas a este respecto, consulté al señor Director de Estadística, quien me dijo que estaba yo en la razón. Las estadísticas se refieren exclusivamente a los niños que no reciben instrucción en un momento determinado, sin decir que los que no la reciben en ese momento sean analfabetos, ya que pueden haberla recibido antes o recibirla después.

Siguiendo en este orden de ideas e imitando un poco el modo de raciocinar del honorable senador, me pregunté: ¿cómo es posible que habiendo en el país un 60 por ciento de analfabetos con respecto a la población total haya un 43 por ciento de analfabetos en edad escolar, de manera que haya sólo una diferencia de 17 por ciento entre el total de analfabetos y el de los que se encuentran en edad escolar? Es evidente que este porcentaje no corresponde a la verdad, porque no es posible que los niños de 6 a 14 años, o sea de edad escolar, puedan encontrarse en ese estado de analfabetismo.

Pero hay una razón que creo va a convencer al honorable senador de Tarapacá y a los demás señores senadores acerca de este punto, y es la que se desprende de un hecho positivo, el de la natalidad. Nuestra natalidad anual es de 95 mil niños, según la Estadística, de tal manera entonces que, según el criterio del honorable senador, el 43 por ciento de estos niños quedarían analfabetos, o, en otros términos, que sólo el 57 por ciento de la indicada cifra, o sea 55 mil niños ingresarían cada año a las escuelas.

Para demostrar lo errado de esta afirmación, basta comparar la matrícula del primer año de las escuelas primarias y la matrícula total de la instrucción primaria con la cifra de 55 mil niños, que es la que acepta el honorable senador de Tarapacá. Veamos qué resulta de ambas comparaciones. Según aparece en la página 22 del "Boletín de Instrucción", había en 1917 en el primer año de instrucción primaria 96 mil niños y 96 mil niñas en las escuelas fiscales, y, agregando un 15 por ciento más, que es la cuota que corresponde a la enseñanza particular, según la Sinopsis de 1917, se obtiene la cifra de 221 mil niños en el primer año de las escuelas primarias.

Ahora bien, siendo solamente, según el honorable senador de Tarapacá, 55 mil niños los que ingresan anualmente a las escuelas, es forzoso reconocer, en tal hipótesis, que los niños chilenos se quedan cuatro años en el primer año, porque 55 mil multiplicado por 4 es igual a 220 mil, que es el número de matriculados en el primer año, lo que es un absurdo.

Hagamos ahora la misma comparación con la matrícula total de la instrucción primaria. Yo acepto, para facilitar la discusión, la cifra de 404 mil matriculados que da el honorable senador, a pesar de que la Sinopsis Estadística da la cifra de 411,600, pero, en fin, la diferencia no tiene importancia.

Pues bien, como el honorable senador sostiene que sólo 55 mil nuevos niños entran cada año a las escuelas, para llegar a la cifra de 404 mil matriculados es forzoso reconocer que ellos han tenido que permanecer en la escuela 7 años y cuatro meses, porque dividiendo 404 mil por 55 mil da siete y un tercio, o sea siete años y cuatro meses.

Como comprenderá el Senado, esto no es exacto tampoco. Los niños no están siete años cuatro meses en la escuela, puesto que, como lo demuestran las estadísticas y las tablas gráficas del Inspector General de Instrucción Primaria, sólo el uno por ciento de los alumnos llega al sexto año.

Creo haber demostrado de un modo perfectamente claro que el porcentaje del analfabetismo infantil no es de 43 por ciento, como se pretende, sino de 11 por ciento de 18 por ciento o de una cifra que se aproxima mucho a éstas.

Debo rectificar también otra afirmación del honorable senador por Tarapacá, y es la relativa a que el porcentaje de analfabetismo que hay en Estados Unidos, entre los niños en edad escolar, alcanza a 17.4 por ciento. Yo he tenido la curiosidad de registrar las estadísticas norteamericanas, precisamente en la misma obra que consultó el honorable senador, solamente con una ventaja para mí, cual es la de que la obra en que yo me baso para hacer mi afirmación, es del año 17.

El "report" que presento corresponde al año fiscal que terminó el 30 de Junio de 1917. Aquí está establecido que en 1910 el porcentaje de analfabetos en la edad escolar de 10 años, fué de 7.7, y en la edad escolar de 14 años, fué de 4.1. Estas cifras son muy distintas de la de 17.4, por cierto, que indicó el honorable senador por Tarapacá para el analfabetismo escolar en Estados Unidos.

El señor ALESSANDRI (don Arturo). — Esa cifra la tomé de un libro que cité en mi discurso, y que es del año actual.

El señor CONCHA (don Juan Enrique). — Su señoría comprenderá perfectamente que es imposible que de dos años atrás a la fecha, haya habido un cambio tan sustancial en las cifras estadísticas.

El señor ALESSANDRI (don Arturo). — El libro a que me refiero, se lo pasé al señor presidente del Senado, para que comprobara el dato que había leído.

El señor CONCHA (don Juan Enrique). — Desde luego, puedo decir al honorable senador que es difícil que se haya publicado ya un libro con datos relativos al presente año.

El señor ALESSANDRI (don Arturo). — El libro lo trajo hace poco un pasajero que venía de Estados Unidos.

El señor CONCHA (don Juan Enrique). — ¿Cómo podemos tener en el presente mes de Agosto la estadística de Estados Unidos, correspondiente al año 1919, cuando tan sólo la correspondencia de ese país tarda dos meses en llegar aquí?

El señor ALESSANDRI (don Arturo). — Se tratará, entonces, de la estadística del año pasado.

El señor CONCHA (don Juan Enrique). — Mucho menos creo posible que en el curso de un año cambie tan bruscamente el porcentaje de analfabetos de un país, y todavía, cuando ese cambio aumenta, en vez de disminuir, como es lógico que suceda, dados los esfuerzos que en todas partes se hacen para combatir el analfabetismo.

Por otra parte, es muy interesante y consolador para nosotros saber que la matrícula de instrucción primaria, que era de un 5 por ciento con relación a la población en 1907, fuera en 1917 de un 10 por ciento. Mayor valor tiene esta cifra si la comparamos con otras análogas de los demás países, como ser, las de 14 por ciento para Dinamarca, 14 por ciento para Suecia, 5 por ciento para Brasil, 12 1|2 por ciento para Bélgica y 10 por ciento para Argentina. Aquí vemos claramente que nuestra matrícula escolar no es tan deprimente para nuestro orgullo nacional como pretendía demostrarlo el honorable senador por Tarapacá.

Repito a la Honorable Cámara que, al examinar y presentar estos datos estadísticos, no he tenido otro interés que cooperar a la solución del problema de la instrucción primaria en Chile, solución que, evidentemente, se facilita cuando se demuestra que no es tanto, como vulgarmente se dice, lo que hay que remediar en materia de instrucción. Además, este verdadero aspecto del problema tiene que ser más simpático en una época de tanta penuria para el Erario nacional, como lo es ésta por que atravesamos.

El honorable senador por Tarapacá reconoció que el país había hecho sacrificios bastante grandes en materia de instrucción. Su señoría no discutió, sino que dió por verdadera, la cifra correspondiente al porcentaje de su presupuesto con que Chile contribuye a los gastos de instrucción, porcentaje que es uno de los más elevados entre los de todos los países del mundo.

Manifesté en aquella ocasión que en Chile llegaba a un ocho y fracción por ciento, mientras en otros países fluctuaban entre el cuatro y el seis por ciento.

El honorable senador, sin rebatir las cifras que yo daba, manifestó que yo me había referido a países que se encontraban en estado de paz armada. En consecuencia, el porcentaje de los gastos del Ejército y Armada subían enormemente, y por lo tanto, el porcentaje del presupuesto de instrucción disminuía también en proporción.

El honorable senador de Tarapacá me ha hecho trabajar más de lo que se imagina, porque no me gusta asegurar cosas de las cuales no esté enteramente convencido. He revisado, para cerciorarme de lo que digo, las estadísticas de los países que se encontraban en estado de paz armada, tales como Francia e Italia, y también las de naciones como Suecia, que no estaban en la misma situación.

Y, cosa curiosa, en casi todos los países del mundo el mismo porcentaje fluctúa entre el 29 y el 30 por ciento del presupuesto total de gastos. En Chile, por rara coincidencia, nos encontramos en la misma situación. Así vemos que en el presupuesto vigente, el total asciende a 234 millones y los gastos del Ejército y Armada asciende a 67 millones, o sea 29 y fracción por ciento. La observación del honorable senador de Tarapacá creo que no estaba en la razón.

El honorable senador de Tarapacá siguió después combatiendo las cifras que yo había dado, y entró en el terreno de los gastos que demandaba en Estados Unidos la instrucción primaria; y dijo con entera franqueza que no había encontrado los datos del gasto total de la instrucción primaria, pero que la calculaba por su costo medio por alumno.

El honorable senador por Tarapacá manifestó que los Estados Unidos gastaban una suma fabulosa en instrucción primaria, y llegó a tener dificultad para leer una cifra de trece números, que dice; 1,003,134.653.028, y que se lee un billón, tres millares, ciento treinta y cuatro millones, seiscientos cincuenta y tres mil, veintitrés dólares.

El señor ALESSANDRI (don Arturo). — La cifra aparece mal escrita en el Boletín.

Es sólo de mil millones y tantos mil dólares.

El señor CONCHA (don Juan Enrique). — Hablando particularmente con el honorable senador de Tarapacá, me retificó esta cifra poco después y me dijo que eran millares y no billones, o sea, miles de millones y no millones de millones. Estamos tan poco acostumbrados a ver tales números que, realmente, se hace difícil leerlos.

Pero, en fin, dejando esos guarismos a un lado, la cifra que nos daba el honorable senador no es posible; es un cálculo érróneo en que ha incurrido su señoría.

Según la Estadística de 1917, en la parte relativa a la memoria del comisionado de instrucción, da un gasto total de Instrucción Primaria, en las páginas 9 y 25, que asciende en 1915 a 530.320.030, y en 1916 a 558.391.364 dólares. ¿Cree posible el Honorable Senado que actualmente, en 1919, teniendo de por medio los gastos de guerra, el presupuesto de instrucción primaria se haya más que duplicado en los Estados Unidos?

El señor ALESSANDRI (don Arturo). — La razón es muy sencilla. El cálculo que da su señoría se refiere única y exclusivamente al gasto fiscal, mientras que la suma que yo doy se refiere al gasto total de los Estados Unidos en instrucción primaria, ya sea ésta fiscal o de los particulares.

El señor CONCHA (don Juan Enrique). — El cálculo que da la Estadística se refiere a todo el gasto de instrucción primaria de los Estados Unidos, sea de parte del Gobierno como de parte de las comunas o de los particulares.

Yo me he dado el trabajo de sumar el presupuesto federal de los Estados Unidos, correspondiente al año 1914, Estado por Estado. El no lacanza a 1.700.000.000 de dólares. ¿Es posible que aquel país gaste más de un millar en instrucción primaria, cuando el total de sus gastos en 1914 no alcanzaba a mil setecientos millones?

Paso a ocuparme de otro punto que observó el honorable senador por Tarapacá, el costo por alumno.

En mi anterior discurso, yo dí cifras respecto a Suecia y Alemania, los dos países, probablemente, de menos analfabetismo, y el señor senador aceptó las cifras que yo dí, pero agregó otras referentes a Francia.

En Alemania, incluyendo la alimentación, el costo de la instrucción primaria por alumno llega a 57° marcos, existiendo allá, según la última estadística, un preceptor por cada 55 alumnos. El señor senador por Aconcagua nos decía ayer que, según informes oficiales, no conviene dar más de 50 alumnos a cada preceptor.

El señor CLARO SOLAR. — De 48 alumnos.

El señor CONCHA S.—Respecto al costo por alumno en Estados Unidos, en un momento de interrupción a la ligera, dije yo que en el año 1900 costaba la instrucción primaria por alumno 18.55 dólares y que creía que esta cifra no había subido. En realdad, yo me equivoqué en este punto, pues en el año 15 subió ese costo a 28 dólares y fracción, o sea, un cincuenta por ciento. En nuestro país, en igual período, el costo por alumno, tomando por base la matrícula, subió de 24 a 70 pesos, lo que significa un aumento de cerca de 150 por ciento.

Cuando yo dí esa cifra como costo de la instrucción por alumno, el honorable senador por Tarapacá insistió en manifestar que tal cifra era exagerada, y dijo que convenía dejar el proyecto tal como venía, con una cuota de un 20 por ciento de las entradas de la Nación. Calculando yo el aumento proporcional debido al desarrollo del país, agregué que ese proyecto iba a significar un costo de más o menos 109 pesos por alumno. Hoy día, el parecer general se ha modificado con la discusión habida, y ciertamente que no se va a hacer el disparate de fijar aquella cuota en un 20 por ciento, sino en mucho menos, conciliando los recursos del país con las necesidades de la instrucción.

El honorable senador por Tarapacá insistió en un razonamiento suyo, que no encuentro yo exacto bajo ningún aspecto. Dijo S. S. que para averiguar el costo de la instrucción por alumno, había que dividir el gasto total por la matrícula, y no por la asistencia media, porque, en realidad, el Estado gasta una suma determinada en instruir un número previsto de alumnos, y en conformidad a ella monta su máquina escolar. Se agregó que en Chile todos los niños matriculados asistían a las escuelas, si no constantemente, por lo menos por temporadas, y que de esta manera la población escolar iba girando, por decirlo así, por las aulas en el curso del año.

Si bien es cierto que en los países cuyo texto de instrucción por alumno se ha examinado, se hace el cálculo tomando por base la matrícula, no es menos exacto que en dichos países todos los niños asisten a la escuela, porque allí la instrucción primaria es obligatoria. Por consiguiente, en esos países la matrícula coincide con la asistencia media. Allí solamente dejan de concurrir a la escuela los niños que están enfermos, los que se trasladan de un punto a otro y los imposibilitados mentalmente, que forman una cuota ínfima y realmente despreciable de la masa total.

Por lo que respecta a aquella "gira" de los alumnos matriculados por las escuelas durante el curso del año, no sé de dónde se haya sacado un dato estadístico semejante. El honorable senador que trajo este argumento, más bien que fundarlo en observaciones sistemáticas o estadísticas,—que son las únicas de valor,—lo dedujo de un hecho aislado que él mismo refirió. Además, suponiendo que un dato tan inverosímil fuera exacto, cabría preguntar si al estudiar aquí seriamente el problema de la instrucción, podemos considerar como buena y eficiente una instrucción que se daría en una forma tan irregular, como se dice que existe.

El señor FELIU (presidente). — Me permito observar al honorable senador, que ha llegado la hora de que la Cámara se constituya en sesión secreta, según se ha acordado.

S. S. podría continuar usando de la palabra en la sesión próxima

SESION SECRETA

Jubilación

Constituída la Sala en sesión secreta, prestó su aprobación al proyecto de ley que concede, por gracia, el derecho de jubilar con el sueldo íntegro asignado a su empleo al mayordomo del Congreso Nacional, don Sebastián Acevedo

Se levantó la sesión.

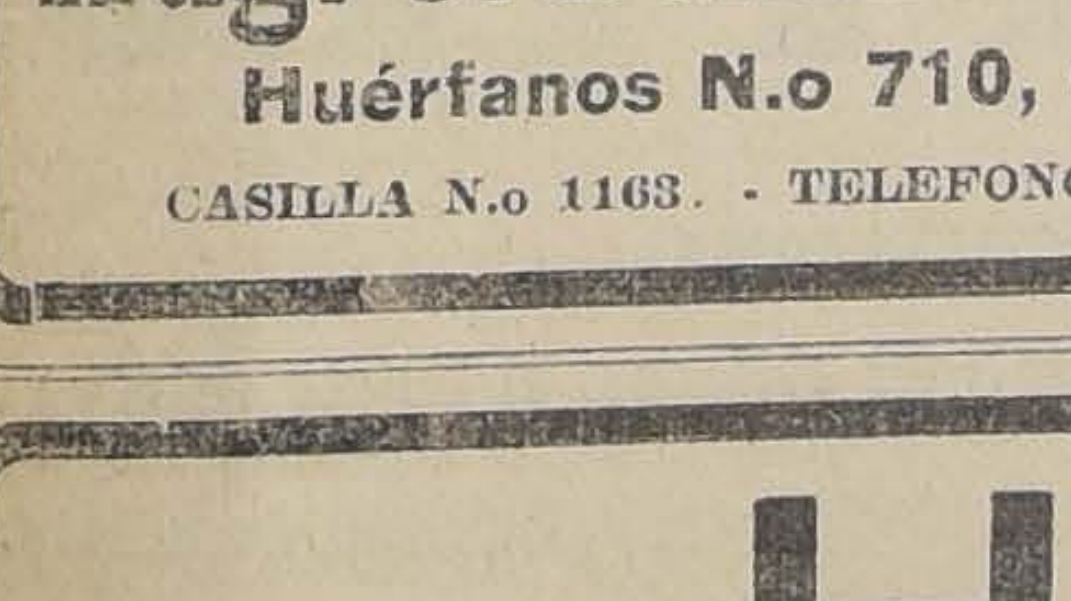
GRAN REALIZACION
de Repuestos y Accesorios para Automóviles
Forros y cámaras Michelin de todas dimensiones
Forros y cámaras "Vitalic" reforzados, a precios de costo!
EL MAS COMPLETO SURTIDO DE ACCESORIOS PARA AUTOMOVILES, A PRECIOS ABSOLUTAMENTE DE COSTO!
Aug. O. Böhme - Santiago
Huérfanos N.o 710, esq. Claras
CASILLA N.o 1163. - TELEFONO INGLES N.o 1796
15-H

-HOY-
Sigue la Gran Realización de Enlozados y Comestibles a PRECIOS NUNCA VISTOS
0.45 Lata paté fois especial.
0.30 Kilo frejoles nuevos.
0.15 Kilo granzas.
0.75 3 panes chocolate Giosia
1.40 Kilo azúcar.
0.15 Paquete Quaker.
0.45 Paquete galletas frescas.
18.50 Saco papas amarillas.
VISITENOS HOY MISMO
Casa Giordano y Cía.
686-PUENTE 688 y 692, casi esq. ROSAS

CIGARROS HABANOS
TE
AGUA MINERAL DE PANIMAVIDA
medicinal. Se toma pura y es exquisita con Whisky, Coñac o Jerez. Como refresco con Granadina o Grosella. Pida en el centro a Bandera 176
ALFREDO BLANCHARD.
SONIA
TE EN LATAS, MUY FINO

"FIERRO"
Desea hacer economía en la compra de sus materiales:
CONSULTE PRECIOS
HUTH & Cía.
OFICINA
PUENTE Nos. 660-674
BARRACA
CHACABUCO N.o 61
Teléfonos: Inglés 3110 - 3111 - Nacional 168
17-H

INFORMACIONES DEL EXTERIOR

Servicios de nuestros corresponsales especiales, vías Eastern y Colón, de "The Associated Press", vía Colón, y de la Agencia Havas

EL ALTO COMISARIO DE RUMANIA EN HUNGRIA SE NIEGA A ACATAR LAS INSTRUCCIONES DE LA COMISION MILITAR INTER-ALIADA EN BUDAPEST

Declara que está autorizado para negociar con dicha Comisión, pero que no considerará como órdenes las instrucciones que de ella reciba

LA CAMARA DE LOS COMUNES APRUEBA EL PROYECTO DE LEY EN QUE SE ESTABLECEN DIVERSAS PENAS CONTRA LOS ACAPARADORES ESPECULADORES EN ARTICULOS DE PRIMERA NECESIDAD

Los anglo-rusos emprenden una victoriosa ofensiva contra los maximalistas en el frente del norte de Rusia

EUROPA

GRAN BRETAÑA

LAS NEGOCIACIONES DE PAZ INICIADAS POR EL PAPA

Lo que dice el Libro Blanco británico

LONDRES, 13.—El Gobierno ha publicado un Libro Blanco, relacionado con las proposiciones de paz hechas por el Papa a los beligerantes en Agosto de 1917.

El Papa decía en su nota que, antes que todo, el punto fundamental era el de que la fuerza material de las armas debería ser substituída por la fuerza moral del derecho, agregando que ésto comprendía un convenio general para una reducción simultánea y recíproca de los armamentos, como también la institución del principio del arbitraje.

El Pontífice estipulaba la completa evacuación de los territorios de Bélgica y de Francia, con la completa independencia política, militar y económica de Bélgica, la restitución de las colonias alemanes, y la completa libertad de los mares.

El Libro Blanco, continúa diciendo que el Ministro de Relaciones Exteriores, Mr. Balfour, al acusar recibo de la nota del Pontífice, manifiesta que, mientras que las potencias centrales y sus aliados no hayan declarado oficialmente hasta dónde están dispuestos a llegar en materia de reparaciones, al mismo tiempo que manifiestan sus propósitos de guerra, ofreciendo garantías efectivas de que no habrían de volver a repetirse los horrores de la guerra, el Gobierno británico consideraba que era lo más improbable que pudiera adelantarse algo en el camino de la paz.

El Gobierno francés hizo presente que sus propósitos coincidían con los que había expresado Mr. Balfour.

LOS MINEROS DE YORKSHIRE ACUERDAN VOLVER AL TRABAJO

LONDRES 13. — En una asamblea celebrada hoy, los obreros de las minas de carbón de Yorkshire resolvieron volver al trabajo.

EL PROYECTO DE LEY CONTRA LOS ESPECULADORES

LONDRES, 13.— Después de un agitado debate, la Cámara de los Comunes aprobó una modificación al proyecto de ley contra los especuladores, dando autorización a la "Board of Trade", para fijar los precios al por mayor y al por menor.

Esta modificación fué aprobada por 132 votos contra 95.

SIR EDWARD GREY

acepta la Embajada en Estados Unidos

LONDRES, 13.—Sir Edward Grey ha aceptado la Embajada de Gran Bretaña en los Estados Unidos mientras se nombre Embajador permanente, lo que ocurrirá a principios del año próximo.

DISTINCION CONCEDIDA A LLOYD GEORGE

LONDRES, 13.—El Rey otorgó anoche la orden del Mérito a Lloyd George, en el palacio de Buckingham.

APLAZAMIENTO DE LA ACCION DIRECTA

LONDRES, 13.—En la conferencia celebrada por los comitées ejecutivos de los ferrocarriles y minas, se acordó aplazar la acción directa.

POLICIAS DESPEDIDOS

LONDRES, 13.—1,082 funcionarios de policía han sido despedidos del servicio por negarse a cumplir su deber.

EXITO DE LA OFENSIVA ANGLO-RUSA

contra los maximalistas

LONDRES 13. — El Departamento de Guerra anunció hoy que seis batallones maximalistas habían sido destruídos por la victoriosa ofensiva de los anglo-rusos en el frente del Dwina, el 10 del presente.

Las tropas vencedoras hicieron más de mil prisioneros, y se apoderaron de doce cañones de campaña y de numerosas ametralladoras.

LA LABOR DE SIR EDWARD GREY

en las relaciones anglo-norteamericanas

LONDRES, 13.—Mr. Bonar Law declaró en la Cámara de los Comunes que él, lo mismo que todos los miembros del Gobierno, apreciaban la patriótica actitud del vizconde Sir Edward Grey, de quien se opina que es un elemento valiosísimo por su influencia en las relaciones cordiales que existen entre Gran Bretaña y los Estados Unidos.

El comandante Kenworthy preguntó el motivo por qué no se nombraba a Grey Embajador permanente, a lo que contestó Mr. Bonar Law que el Gobierno se consideraría muy feliz si quería aceptar ese puesto, pero cualquiera que conozca la desgracia del vizconde se dará cuenta y quedará satisfecho con su actual actitud.

FRANCIA

EL AGREGADO MILITAR DE CHILE

PARIS, 13.—El agregado militar de Chile en Francia, señor Rafael Martínez, se hizo cargo de su puesto.

LAS VACACIONES DE CLEMENCEAU

PARIS, 13.—El premier Clemenceau ha iniciado un período de vacaciones, traladándose a la Vendée, que es su país natal.

El Consejo Supremo continuará sus sesiones mientras dure la ausencia del premier.

LA SOLUCION DE LA CUESTION DE TRACIA

PARIS, 13.— El Consejo Supremo discutió ayer la cuestión de la Tracia, sin llegar a una decisión.

Parece que el propósito de M. André Tardieu y de la delegación francesa es el de internacionalizar las tres cuartas partes del territorio, dando a Bulgaria una salida al mar.

REFRIEGAS ENTRE COMPRADORES Y VENDEDORES

en los mercados de París

PARIS 13. — Esta mañana, la apertura de los mercados centrales fué origen de refriegas entre los vendedores, las comisiones controladora de precios, y los compradores.

En la batalla, los primeros proyectiles usados por los combatientes fueron los vegetales. Durante la refriega, el problema de solucionar el alto costo de la vida fué resuelto por algunos combatientes, que saquearon las estanterías de los almacenes, huyendo con las mercaderías robadas.

Apresuradamente se cerraron todos los puestos de venta, con excepción de aquellos destinados a la venta de carne.

DON ELIODORO YAÑEZ

VISITA LOS TERRITORIOS ALEMANES

ocupados por los norteamericanos

PARIS, 13.—El jefe de la Misión Comercial y Financiera de Chile, señor don Eliodoro Yáñez, ha sido invitado por el Estado Mayor norteamericano a visitar las plazas y regiones ocupadas por el Ejército de los Estados Unidos en Coblenza y Maguncia.

El señor Yáñez, accediendo a la invitación, partió el Lunes a los territorios ocupados, en compañía de una comisión de jefes y oficiales norteamericanos.

EL VIAJE DE MR. HOOVER A LA EUROPA CENTRAL

PARIS 13. — Un despacho recibido en esta capital anuncia que el Director de los Aprovisionamientos Interaliados, Mr. Herbert Hoover, llegó el Martes a Varsovia, procedente de Praga. El Domingo seguirá viaje a Viena.

LA VENTA DEL REMANENTE DE LOS APROVISIONAMIENTOS NORTEAMERICANOS

PARIS, 13.—El director de la Oficina de Ventas del Departamento de Guerra de los Estados Unidos ha abierto una oficina en esta capital con el objeto de proceder a la venta del remanente de los aprovisionamientos norteamericanos que se encuentren en países europeos otros que Francia.

LA MISION DE INVESTIGACIONES

en Armenia y Transcaucasia

PARIS 13. — El mayor general James Charmord, jefe del Estado Mayor de las fuerzas expedicionarias norteamericanas, saldrá en breve de París para encabezar la misión que tendrá a su cargo investigar, bajo el punto de vista militar, las condiciones de Armenia y Transcaucasia.

LLEGADA DEL AGREGADO MILITAR CHILENO

PARIS, 13.—Ha llegado el señor Rafael Martínez, agregado militar chileno en París.

ESPAÑA

NUEVA CRISIS EN PERSPECTIVA

HADRID, 13.—Se cree que es posible una próxima nueva crisis ministerial.

LA POSIBLE CRISIS DEL GOBIERNO

MADRID 13. — Contestando a una pregunta que se le hiciera acerca de una posible crisis del Gobierno, el Subsecretario de la Presidencia del Consejo de Ministros declaró que podía producirse en cualquier momento, entre la fecha actual y el 15 de Noviembre. El Gobierno ha llamado a Madrid a todos los diputados que se encuentran ausentes.

BELGICA

RESOLUCION DEL CONGRESO NACIONAL DE TREDE UNIONS

BRUSELAS, 13.—El Congreso Nacional de las Trade Uunios de ferrocarriles, telégrafos y obreros de marina aprobó el principio de la huelga general para el 17 del presente.

ALEMANIA

DESCUBRIMIENTO DE UNA CIRCULAR SECRETA MAXIMALISTA.

BERLIN, 13.—En una circular secreta maximalista, dirigida a los agentes en los distritos, se ha encontrado un plan cuidadosamente estudiado para derrocar al actual Gobierno, continuando una revolución mundial.

Este documento, que fué encontrado por la Oficina General para el estudio de los maximalistas, empieza lamentando que el Gobierno haya firmado el Tratado de Paz, retrasando con ello una crisis inevitable.

Trata a continuación sobre las varias posibilidades que habría a este respecto, y en seguida presenta un plan completo, cuyo primer paso sería el de apresurar la crisis interna de Alemania, interviniendo en la guardia interna del Ministro Noske, de la cual se declara que es menos de confiar que antes.

La circular excita a las organizaciones maximalistas para que propaguen la agitación entre los soldados por medio de impresos, como también verbalmente.

Dice también la circular maximalista que ya se cuenta con los ferrocarrileros, que los empleados de correos se encuentran deprimidos, y que el programa agrario ya está completo.

Se declara que la ayuda de los campesinos es muy importante, porque sin su simpatía la revolución sería difícil, si no imposible.

La demora en provocar la revolución es acogida con alegría, ya que "permitirá una mayor educación del proletariado, pero que toda situación debe ser autilizada para el propósito final."

ACERCA DEL INTENTO DE SALVAR LAS JOYAS DE LA CORONA DE SAJONIA

BERLIN, 13.— El "Lokal Anzeiger" dice que el ex-Rey de Sajonia no tiene participación alguna en el reciente intento de hacer entrar de contrabando a Sueca las joyas de la Corona de Sajonia, por medio de un aeroplano; sino que fué el príncipe de Wied, que fué inducido a ello por sus amigos, para tratar de este modo de salvar las históricas joyas.

LAS NEGOCIACIONES POLACO-ALEMANAS

BERLIN, 13.— Hoy comenzaron aquí las negociaciones entre los polacos y los alemanes. Las sesiones comenzaron con un discurso del doctor von Haimhausen, miembro de la delegación alemana de paz, quien dijo a los delegados que Alemania, aunque desilucionada con los términos de paz, pensaba cumplirlos al pie de la letra.

El premier polaco aseguró a los alemanes que sus compatriotas serían justa y benévolamente tratados en Polonia.

PENSION A LA VIUDA E HIJOS DE KURT EISNER

BAMBERG, 13.— La Dieta de Baviera aprobó una ley por la cual se concede una pensión anual de 12,000 marcos a la viuda y los hijos de Kurt Eisner, ex-premier bávaro, que recientemente fué asesinado en Munich.

NOTICIA DESMENTIDA

BERLIN, 13.—Se desmiente oficialmente la noticia de que la tripulación del submarino mercante alemán "Bremen", que ha desaparecido desde hace tres años, haya llegado al puerto de Bremen.

AUMENTO DE SUELDO

concedido por la Oficina de Trabajo de Guerra

WASHINGTON 13. — La Oficina del Trabajo de Guerra ha concedido un aumento de sueldo de un doce por ciento a los empleados de diez compañía de tracción, cuyos centros están en Boston, Pittsburg y Cleveland.

EL REGRESO DE LA EX-KRONPRINCESA

BERLIN 13. — La ex-kronprincesa Cecilia, esposa del ex-príncipe heredero de Alemania, regresó a Potsdam, acompañada de sus hijos.

ALEMANIA TENDRA QUE RECABAR 25,000 MILLONES ANUALES

en contribuciones

BERLIN, 13.—Erzberger declaró el Martes en la Asamblea Nacional de Weimar que sería necesario imponer a la nación, anualmente, impuestos de veinticinco mil millones de marcos. El sistema que se pondrá en vigencia quedará terminado este año.

La liquidación de las cuentas de la guerra deberá efectuarse a la mayor brevedad posible, declaró. Tenemos fuertes responsabilidades, según las estipulaciones del Tratado de Paz, y debemos darle cumplimiento honradamente. La propiedad será la primera que se tasará."

SUIZA

LA FORTUNA DEL EX-REY FERNANDO DE BULGARIA

GINEBRA, 13.—La confiscación en Inglaterra de los valores pertenecientes al ex-Rey Fernando de Bulgaria, avaluada en dos millones de dólares, no causarán su ruína, según lo aseguran informaciones de origen fidedigno.

Se dice que Fernando habría tenido la precaución, en 1914, de colocar su fortuna en el extranjero, y su mayor parte se encuentra en los países neutrales. Los valores depositados en los bancos suizos ascienden a cerca de dos millones de libras esterlinas, y por otra parte, tiene grandes sumas depositadas en Hungría, donde el ex-monarca se encuentra ahora fugitivo.

ITALIA

OPINION DE UN DIPUTA ITALIANO

acerca de una cláusula del Tr de Paz

ROMA, 13.—El diputado Stoppato, uno de los miembro importantes de la Comisión mentaria que tiene a su car estudio del Tratado de Paz es considerado como eminent toridad en materia de derech ternacional declaró, durante entrevista, que condenaba las sulas del Tratado de Paz, que veían al castigo de los respo bles de la guerra y al enjuicia to del ex-Kaiser.

Agregó que éste era un contrario a todos los reglam del procedimiento judicial mo

IMPORTANTE REUNION DE NISTROS

ROMA, 13.—Se realizó una portante reunión de Ministros, que asistió también el Minist terino señor Díaz.

Por unanimidad se reeligió sidente del Consejo al señor ni.

EL SEÑOR LUZZATI

y la gran lotería internac

ROMA, 13.—El ex-Ministr ñor Luzzati, al referirse a las tas con dinero que le envía norteamericanos, declaró: que los norteamericanos gus de chanzas, pero esto es demas Me siento orgulloso de que m yan elegido para confiarme su neros pero, realmente, no me to candidato para asumir el p de promotor de una gran lote

Al conversar de este asunt un representante de la pren dijo en tono de broma: "Las tradas del correo han de aum con los gastos de franqueo qu gine el dar respuesta a todas cartas."

POLONIA

EMIGRACION CENTRO-EU PEA A LOS ESTADOS UNI

COPENHAGUE, 13.— Se cia desde Varsovia que 40,00 díos polacos han pedido pe para emigrar a los Estados dos. Se espera que dentro d co se dirijan a Norte Améric gran número, emigrantes de la Europa Central.

HUNGRIA

LLEGADA DE REPRESEN TES MILITARES FRANC

PARIS, 13.— Noticias lleg de Budapest anuncian la lleg de representantes militares f ceses.

El Consejo Supremo no h cibido ninguna respuesta d al ultimátum enviado al Go no rumano.

EL CASTIGO DE LOS CRIME

cometidos por los comunis

BERLIN 13. — Según no

CAZADORES

Por fin de temporada liquidamos al precio más bajo en plaza

CARTUCHOS WINCHESTER
CALIBRE 12 y 16

MORRISON & Co.
ADA 65, 67, 77 - CASILLA 212 - SANTIAGO

"Aceite FAMILIA"

EL ACEITE DE LOS DIOSES

Lo más exquisito que hay en el mundo es el finísimo

"Aceite FAMILIA"
(DE OLIVA PURO)

Recomendado por eminencias médicas para los enfermos del estómago
Pruébelo Ud., pues estamos seguros que le encantará
Pedirlo en los buenos Almacenes

"Aceite FAMILIA"

Sin ser la más cara la
COCOA CAILLER
es la mejor y más pura que se conoce

LOTERIAS

PROXIMOS SORTEOS, YA EN CIRCULACION

Agosto 22 de $ 80,000 — a $ 20 arg. o $ 60 chilenos, el billete entero;
a $ 5 arg. o $ 15 chilenos, el quinto de billete
Agosto 29 de $ 80,000

Al solicitar Ud. los billetes para cualquiera de estos sorteos de la LOTERIA NACIONAL
GENTINA, diríjase a la Casa

E. TURRI Galería Güeme
BUENOS AIRES

Las remesas, en pago de los billetes de lotería pedidos, pueden hacerse: por giro postal, bancaria, giro telegráfico o, lo que es mejor, tomando una orden de pago en PESOS CHILENOS en la

Casa E. TURR

Pasaje Balmaceda 10. — SANTIAGO. — CASILLA 3217

Esta oficina de Santiago dará a Ud. personalmente o por escrito, cuanto informe desee sobre la Lotería Nacional Argentina. También pagará a Ud. inmediatamente cualquier billete premiado.

CARBURO DE CALCIO Marca "AMAZONAS"
OFRECEMOS para entrega inmediata
DUNCAN, FOX & Co.,
BANDERA 529 - 533

Municipalidad de Viña del Mar

Concurso para la construcción de un balneario

El Sábado 16 del presente, a las 2 de la tarde y en la Sala de la Alcaldía, tendrá lugar la apertura de las propuestas y planos presentados en este concurso.

Se avisa a los interesados por si estiman necesario presenciar este acto.

Viña del Mar, 14 de Agosto de 1919.

LA ALCALDÍA

---

recibidas de Budapest, la "National Zeitung" declara que 21 comisarios del pueblo, 82 consejeros de los soviets y 186 terroristas que han sido arrestados por acusación de crímenes, serán juzgados dentro de poco.

Los arrestos y las rebuscas hechas en los domicilios de estos acusados han demostrado que la mayor parte de ellos habían usado de su posición en el Gobierno del Soviet con el fin de dedicarse al robo.

El mismo diario dice que en el domicilio de Bela Kun se encontraron, ocultas en una muralla, 180.000 coronas; y que también se han encontrado abandonadas algunas piezas de plata de la colección del ex-archiduque Federico, que estaban en el claustro del convento de Odenburg.

Durante el reinado del terror maximalista, afirma el corresponsal, fueron ejecutadas 695 personas.

El premier Friederich anuncia la creación de una Corte de Estado, con el fin de castigar los crímenes comunistas.

DESMENTIDO DE DIAMANDY acerca del últimatum enviado por Rumania al archiduque José

PARIS 13. — Entre las declaraciones del alto comisario rumano Diamandy a la Comisión Militar Interaliada, de Budapest, figura un desmentido de que el Gobierno de Rumania haya enviado un ultimatum al archiduque José, pues declara que, únicamente envió una comunicación sin carácter oficial por medio de un oficial de comunicaciones.

Como en el documento enviado al archiduque José de Rumania, insiste sobre las fronteras establecidas entre Hungría y Rumania en 1916, cuando este último país ingresó a la guerra, la Conferencia de Paz lo considera como un ultimatum que intenta suplantar la acción del Congreso de Paz.

DIFICULTADES ENTRE LA COMISION MILITAR ALIADA y el alto comisario rumano

PARIS 13. — Un mensaje enviado por la Comisión Militar Interaliada en Budapest, anuncia que el Alto Comisario rumano señor Constantino Diamandy informó a la comisión que no consideraba sus instrucciones como órdenes.

En vista de ello, la comisión envió un telegrama a París preguntando si tiene el derecho de considerar las instrucciones de la Conferencia de Paz como órdenes militares.

UNA PROCLAMA DEL ARCHIDUQUE JOSE

BERLIN, 13.—El corresponsal del "Berliner Tageblatt" en Budapest, informa que el Archiduque José ha lanzado una proclama en la que declara que no volverá al sistema monárquico.

EL ALTO COMISARIO RUMANO

SE NIEGA A OBEDECER LAS ORDENES DE LA MISION MILITAR INTERALIADA

Razones en que funda su actitud

PARIS, 13.—Se ha sabido que las órdenes que el alto comisario rumano Diamandy se negó a aceptar están basadas sobre las instrucciones enviadas por la Conferencia de Paz a la misión militar en Budapest, ordenándole que lleve a cabo el desarme de las tropas húngaras, de acuerdo con las estipulaciones del armisticio.

El alto comisario rumano declaró que tenía poderes para negociar con la misión militar interaliada, pero que no aceptaba acatar sus órdenes. Asimismo negó que su gobierno hubiera apoyado el movimiento cuyo resultado fué la ascensión del archiduque José al poder.

SUR ESLAVIA

SERBIA, UN PAIS DE HUERFANOS

BERGRADO, 13.— La guerra ha hecho de Serbia un país de huérfanos. Doscientas mil personas perdieron a su padre y a su madre, y 300 mil más perdieron a uno sólo de sus padres, según las estadísticas compiladas por la Cruz Roja norteamericana, y los datos reunidos por el Departamento de Educación de Serbia.

Algunas ciudades de 10,000 habitantes tienen entre dos y tres mil huérfanos. La ocupación durante tres años por el enemigo, y las consiguientes deportaciones, han hecho que medio millón de niños queden separados de sus padres.

RUSIA

LOS MAXIMALISTAS SE RETIRAN DE VINNITZA

LONDRES, 13.—Un mensaje inalámbrico de origen maximalista enviado desde Moscow, anuncia:

"En dirección a Zhocrinka abandonamos Vinnitza y el enemigo ocupó Luthk."

El anuncio del retiro de los maximalistas de Vinnitza significa que los rumanos y las fuerzas antimaximalistas han obligado al ejército rojo a retirarse de la línea del Dniester, al noreste de Besarabia.

OFENSIVA ANGLO-RUSA

Información oficial británica

LONDRES, 13.— El Ministro de Guerra ha hecho la siguiente exposición:

"En el norte de Rusia, las fuerzas anglo-rusas atacaron a las tropas maximalistas el 8 de Agosto en el río Dwina, con gran éxito.

"Todos los objetivos fueron alcanzados. Seis batallones enemigos fueron destruídos, pues sus soldados fueron muertos, hechos prisioneros, o dispersados.

"Nos apoderamos de más de mil prisioneros, doce cañones de campaña y muchas ametralladoras.

"Nuestra línea en el Dwina fué avanzada doce millas, hasta Th[illegible]nova y Borok".

RIGA HABRIA CAIDO

en poder de los maximalistas

COPENHAGUE, 13.—Según las informaciones suministradas por un diario ruso que se publica en Berlín, Riga habría caído en poder de las tropas maximalistas.

UKRANIA

LOS UKRANIANOS SE APODERAN DE SUBNO

VIENA 13. — El ejército ukraniano se apoderó de la fortaleza de Subno, en el sureste de la Volhynia, según noticias oficiales ukranianas, recibidas en esta ciudad.

RUMANIA

LA OCUPACION DE BUDAPEST POR LOS RUMANOS

declaraciones del premier Bratiano

BUCAREST 13. — El premier rumano, señor Bratiano, manifestó al corresponsal de la "Asociated Press" que el único propósito que había tenido el Gobierno rumano al ordenar que las tropas entraran a Budapest había sido el de ayudar a los ejércitos aliados a extirpar el maximalismo, y a restablecer el orden.

Dijo que el ejército rumano había entrado a Budapest, con el fin de cumplir con lo que creía que eran los deseos de los aliados, en un esfuerzo por destruir el maximalismo; y que los rumanos no tenían la menor disposición para quedarse con ningún territorio que no fuera considerado esencial para la realización de la unidad nacional de Rumania.

"Nuestras tropas, agregó, serán retiradas dentro de las fronteras fijadas en el tratado de alianza de Rumania con los aliados, en el momento en que se establezca en Hungría un Gobierno estable, que signifique una protección para las fronteras rumanas, y que de garantías efectivas de que serán observados el armisticio y los términos del tratado.

"Mientras que esperábamos la llegada de las tropas aliadas, los maximalistas atacaron a las tropas rumanas en el frente de la Transylvania.

"Después de varios días de encarnizada lucha, en la cual Rumania no recibió auxilio material de los aliados, las fuerzas maximalistas fueron derrotadas decisivamente, y el llamado Gobierno de Bela Kun fué derribado, aunque con grandes sacrificios de parte del ejército rumano.

"Con el fin de hacer que la victoria fuera efectiva, las tropas rumanas ocuparon a Budapest, y restablecieron el orden, en un punto donde sólo dominaba la anarquía.

"Es verdaderamente extraño ver que se trate a Rumania como a un enemigo, y no como aliado, y que se le acuse de violación de los términos del armisticio, simplemente porque nos hemos defendido cuando hemos sido atacados.

"Nosotros solo hicimos lo que la Entente nos había pedido que hiciéramos junto con ella unas cuantas semanas antes: es decir, ir a Hungría, y dar fin a la anarquía, que amenazaba no sólo la paz de Rumania, sino también la de toda Europa.

"Rumania ha completado su unidad nacional, y no necesita más territorio de Hungría: lo único que necesita es una paz justa, y el restablecimiento del orden, de tal modo que su ejército pueda ser desmovilizado y volver al trabajo, para ayudar a unificar el país, salvándolo de los desastres de la guerra.

"Estos resultados no pueden ser conseguidos, mientras que nos veamos obligados a combatir sin auxilio ninguno con los maximalistas, en dos frentes; y mientras que cada uno de los esfuerzos que hagamos en nuestra propia defensa y para el restablecimiento del orden sea mal comprendido".

La experiencia le enseñará a usted que con una lamparilla G-E Edison, obtendrá usted un mejor resultado que usando cualquier otra lamparilla más ordinaria, y esto significa para usted economía.
INTERNATIONAL MACHINERY COMPANY
Morandé 520 Teléfono 1191 y 1193

Ternos de Veston
desde $ 140 a $ 200.
SASTRERIA BRILLAUD
Moneda 1042
6086-h-15

BULGARIA

ELECCIONES PARLAMENTARIAS EN BULGARIA

PARIS, 13.—Las elecciones parlamentarias de Bulgaria tendrán lugar el 17 de este mes.

Parece probable que el partido agrario obtenga la mayoría en estas elecciones. Se cree que los socialistas elegirán un número considerable de miembros, pero la delegación búlgara que se encuentra aquí expresa su convicción de que no habrá desórdenes con motivo de estas elecciones.

TURQUIA

MIEMBROS DEL COMITE UNION Y PROGRESO

que huyen al Asia Menor

CONSTANTINOPLA, 13.— El ex-Ministro de Marina de Turquía, Hall Pashá, ha huído al Asia Menor con Kritch Talaat, otros de los dirigentes del Comité Unión y Progreso.

Se cree que a ellos se unirán otros leaders del antiguo régimen turco.

AMERICA

TERRANOVA

LA VISITA DEL PRINCIPE DE GALES A TERRANOVA

ST. JOHNS 13. — El príncipe de Gales presenció las regatas anuales del lago de Quidividi, desde donde, hace algunas semanas, la multitud pudo presenciar la partida de los aviadores que triunfaron en la empresa de cruzar el Atlántico de un sólo vuelo.

Las orillas del lago estaban pobladas por un infinidad de terranovenses.

El abuelo del actual príncipe presenció una partida semejante hace setenta años.

La comitiva real partió a medio día con destino a St. John de Nueva Brunswick.

ESTADOS UNIDOS

MEJORAMIENTO DE LA SITUACION producida por la huelga ferroviaria

CHICAGO, 13.—Se anuncia que se ha producido un mejoramiento notable en la huelga de los empleados de los talleres ferroviarios, pues anoche se informó que los huelguistas regresaban a su trabajo, prácticamente en todas las secciones afectadas, con excepción de Chicago, Boston y Atlanta.

DESMANES DE LOS MAXIMALISTAS

WASHINGTON, 13.—Además de la invasión de las legaciones, los maximalistas han invadido los establecimientos que la Cruz Roja ha instalado en Petrograd, Moscou, Samara y Homel.

Casi todos los extranjeros han sido arrestados durante una campaña que ha hecho la policía, y han sido internados en Moscou.

AUXILIOS NORTEAMERICANOS AL ALMIRANTE KOLCHAK

WASHINGTON, 13.— El Gobierno de los Estados Unidos está enviando rápidamente a Vladivostock ayuda material para el ejército del almirante Kolchak, que se está retirando en Siberia.

Se ha anunciado oficialmente que ya han sido enviados desde San Francisco 45,000 fusiles y varios millones de cargas de municiones, y que se continúa enviando una gran cantidad de nuevo material.

LA LUCHA CONTRA LA CARESTIA DE LA VIDA

WASHINGTON 13. — Los departamentos de Trabajo y Comercio pidieron al Congreso que aprobara asignaciones que suman cerca de un millón de dólares, con las que esperan poder llevar a cabo las insinuaciones del Presidente Wilson encaminadas a reducir el costo de la vida.

EL TRATADO ENTRE COLOMBIA Y ESTADOS UNIDOS

WASHINGTON 13. — El Comité de Relaciones Exteriores del Senado ha postergado nuevamente la ratificación del Tratado con Colombia, en vista de que el sub-comité, presidido por Mr. Fall, informó presentando una reserva destinada a proteger los intereses norteamericanos.

El Departamento de Estado habría enviado por cable una copia de ese informe al Gobierno de Bogotá.

LA EXPORTACION E IMPORTACION DE LOS RUBLOS RUSOS

NUEVA YORK 13. — La Oficina de Reserva Federal ha autorizado la exportación de los rublos rusos.

La importación de esa misma moneda a los Estados Unidos continúa prohibida.

LA HUELGA DE ACTORES SE EXTIENDE A CHICAGO

CHICAGO 13. — La huelga de actores, que ha causado el cierre de los más importantes teatros de Nueva York, se extiende a Chicago.

Dos de las principales salas de espectáculo cerraron anoche sus puertas, y más tarde, los otros principales teatros anunciaron que tendrían que adoptar la misma medida.

LOS CARGOS DE Mr. PLUMB contra las compañías ferroviarias

WASHINGTON 13.— Mr. Plumb ha pedido que se haga una investigación con respecto a sus acusaciones, en nombre de los empleados de los ferrocarriles y del público.

Declaró, igualmente, que, cuando el Gobierno se hizo cargo de los ferrocarriles, éstos estaban en tan malas condiciones en cuanto a repuestos, que el Gobierno hubo de facilitar cientos de millones de dólares para que pudieran continuar las operaciones en condiciones normales.

LA RESPUESTA DE Mr. WILLIAMS a las observaciones del senador Lodge

WASHINGTON 13. — Cuando el senador demócrata Mr. Williams, comenzó a contestar el discurso de Mr. Lodge, declarando que el senador de Messachussets había demostrado siempre quién era, fué interrumpido por los silbidos de la galería.

El vicepresidente, Mr. Marshall, después de restablecer el orden, anunció que, si continuaban esas manifestaciones, haría despejar las galerías.

Mr. Williams atacó amargamente a Lodge, y a sus partidarios. Los senadores Hitchcock y Borh terciaron en el debate.

LAS INVESTIGACIONES ACERCA DE LA CARESTIA DE LA VIDA

WASHINGTON 13. — La comisión federal de comercio ha pedido al Congreso que destine medio millón de dólares a las investigaciones acerca de la carestía de la vida, pues estima que la suma dedicada hasta ahora a ese objeto, es insuficiente. El Secretario del Tesoro, Mr. Glass, ha pedido al Congreso que destine 175,000 dólares al empleo del servicio secreto en la campaña contra los acaparadores y especuladores. El Presidente apoya este proyecto.

LA CAMPAÑA CONTRA EL ALTO COSTO DE LA VIDA

WASHINGTON, 13.—El Procurador General, Mr. Palmer, anunció que pedería al Congreso que se destine la suma de 1.200,000 dólares para la campaña para reducir el alto costo de la vida.

De esta cantidad, un millón será usado en investigaciones por las infracciones legales, y lo restante en las persecusiones contra las trusts.

PARTIDA DEL "NEW YORK" A HAWAI

A BORDO DEL "NEW YORK", 13.—El barco norteamericano de guerra "New York" ha comenzado hoy un viaje de 2,080 millas, desde Los Angeles a Hawai.

A bordo del barco va el secretario de Marina, Mr. Josephus Daniels.

LA REVOLUCION COSTARRIQUEÑA

WTSHINGTON 13. — Se anuncia que la remoción del Presidente Tinoco, y muy luego el derrocamiento del actual gobierno costarriqueño han sido aceptado por el Presidente Wilson que se negó siempre a reconocerle porque había sido creado por la fuerza, suplantando a las autoridades constitucionales.

Se cree que después de la partida de Tinoco, se podrá establecer muy en breve un gobierno que será reconocido por los Estados Unidos.

AUMENTO DE SUELDO

concedido a unos empleados de tracción

NUEVA YORK 13. — La compañía de transporte rápidos internos que atiende los servicios de tracción subterránea en Manhattan concedió un aumento general de un diez por ciento a todos sus empleados, accediendo a una solicitud presentada por la hermandad de los empleados de la compañía.

Se espera de este modo evitar toda posibilidad de una huelga que paralice los servicios de transportes, como ocurrió en Brooklyn la semana pasada.

LOS GOBERNADORES DE LOS ESTADOS FEDERADOS

piden el apoyo del Departamento de Justicia

WASHINGTON 13. — Los gobernadores de algunos estados se han dirigido al Departamento de Justicia pidiendo su apoyo para obligar a que se lancen al mercado "importantes cantidades" de alimentos que se mantienen en los almacenes, al parecer hasta que suban los precios.

El procurador general de los Estados Unidos, Mr. Palmer anunció que los procuradores de distrito tenían órdenes para cooperar a la acción de los gobernadores.

LAS COSECHAS EN EUROPA

NUEVA YORK, 23.—Mr. John Shanahan, de la corporación de granos de los Estados Unidos, que acaba de regresar de una jira oficial por las zona agrícolas de Italia, Balkanes, Holanda, norte de Francia, Bélgica, Alemania, Polonia, Rusia, Austria, y Checoeslovaquia, declaró que la actual falta de cereales en Europa desaparecería con la próxima cosecha.

El noventa por ciento de los terrenos aprovechables para la agricultura han sido sembrados y, a pesar de la falta de fertilizantes, la estación no será desfavorable.

LA LABOR DE LOS FUNCIONARIOS JUDICIALES contra los acaparadores

NUEVA YORK 13. — Comunican de Jacksonville que los funcionarios federales se apoderaron de más de un millón de huevos, de cientos de miles de tarros de conservas, y de 17.500 libras de azúcar en los registros que efectuaron en los almacenes al por mayor.

Comunican también de Chattanooga, Estado de Tennessee, que el procurador del distrito confiscó más de un millón de huevos que se encontraban consignados a la firma Morris Company, de Chicago, así como de gran cantidad de carnes conservadas, declarando que esos artículos habían sido almacenados contraviniendo la ley, con el objeto de aumentar indebidamente los precios.

MEXICO

EXTRANJEROS EXPULSADOS DE MEXICO

EL PASO (Texas) 13. — Según las informaciones suministradas por el diario español 'El Día Español", que se publica en México, en su edición del 6 del presente, veintiún extranjeros, entre los que figuran argentinos, españoles, cubanos y norteamericanos, han sido, recientemente, expulsados del territorio mexicano, por los funcionarios del Gobierno de Carranza.

La razón que se dió para esa actitud, fué que habían observado una conducta sospechosa mientras estaban en México.

COSTA RICA

EL PRESIDENTE TINOCO sale del país

WASHINGTON, 13.— El Departamento de Estado ha recibido informaciones que anuncian que el Presidente de Costa Rica, señor Tinoco, ha salido del país.

BRASIL

RIO DE JANEIRO, 13.—El Gobierno considera de gravedad el problema de los transportes marítimos y terrestres en el Brasil.

En todo el país hay cantidades enormes de mercaderías acumuladas a la espera de transportes y se deterioran con grave perjuicio para productores y consumidores.

No se acuartelarán las tropas. — El Gobierno ha desautorizado los rumores que hablaban de un inminente acuartelamiento de tropas como consecuencia de la propaganda de elementos disolventes, y declara que no existe motivo el que menor que aconseje esa medida.

Para la construcción de un Asilo de Damas.—La esposa del Presidente Pessoa ha donado un edificio y terreno para instalar un "Asilo de Damas", anólogo a la "Holidays House", que existe en los Estados Unidos.

ASALTO COMUNISTA a una fábrica de electricidad

PERNAMBUCO, 13.—Ayer grupos de individuos comunistas penetraron a la fábrica de electricidad y estación de tranvías, obligando violentamente a los operarios a suspender el trabajo. Luego inutilizaron las máquinas, cortaron los cables y quemaron los coches. La policía acudió en el momento en que los asaltantes se preparaban a provocar la explosión del gasómetro y detuvo a varios de los revoltosos.

La Federación Obrera niega que ella haya tenido participación en los atentados.

MUERTOS Y HERIDOS en el asalto de la fábrica de electricidad

PERNAMBUCO, 13.—Ayer, durante el asalto a la fábrica de electricidad, la policía tuvo un serio encuentro con un grupo de exaltados. Se produjo un tiroteo en el que hubo cuatro muertos y un gran número de heridos.

ARGENTINA

SINDICATO ALEMAN DE COLONIZACION EN LA ARGENTINA

BUENOS AIRES, 13.— "El Diario" dice que el señor von dem Busche Haddenhausen, representa a un sindicato alemán de colonización y compra de terrenos, para establecer en ellos a los alemanes que vienen a la República Argentina.

El mismo diario dice que el señor Haddenhausen y sus agentes han comprado ya 12,000 hectáreas, y que han estado en un activo intercambio de comunicaciones con Berlín.

LA CUESTION DE FRONTERAS entre Bolivia y Argentina

BUENOS AIRES 13. — El Ministro de Bolivia visitó al canciller doctor Puyrredón para encarecerle terminar pronto las negociaciones referentes a la cuestión de fronteras entre Bolivia y Argentina, en el río Pilcomayo.

BUENOS AIRES 13. —**Visita del contralmirante Hunt al Presidente Irigoyen.** — El contralmirante Hunt, comandante de la escuadra británica en las aguas del sur del Atlántico visitó al Presidente Irigoyen.

BUENOS AIRES, 13.—**El record del sargento Ojeda.**—Los diarios hacen notar en encomiásticos términos la hazaña realizada últimamente por el piloto militar chileno sargento Ojeda, batiendo el record sur-americano de altura, y destacan las difíciles circunstancias en que efectuó la prueba.

"La Nación", especialmente, elogia la pericia y la serenidad del piloto, para alcanzar una altura superior a los 6,480 metros a que habían llegado los pilotos aviadores argentinos y luego para efectuar un feliz aterrizaje con su aparato seriamente descompuesto.

Los oficiales del "Rancagua". — "La Prensa" da cuenta de los agasajos de que se hace objeto a los jefes y oficiales del transporte chileno "Rancagua".

Homenaje al doctor Zeballos.—En la Universidad Libre de Israel se dará mañana una velada especial en que se entregará al doctor don Estanislao Zeballos el título de doctor "honoris causa".

El señor Zeballos dará una conferencia sobre el tema: "La música en el Antiguo Testamento."

Fallecimiento.—Ha fallecido el administrador de la Aduana de esta capital, señor don Alberto Benavides.

Autonomía federal de Pampa.— El Ejecutivo ha enviado al Congreso un mensaje en que propone que el territorio nacional de Pampa sea convertido en provincia autónoma.

FESTEJOS A LOS MARINOS DEL "RANCAGUA"

BUENOS AIRES, 13.—Los marinos del "Rancagua" visitaron hoy las dependencias del Ministerio de Marina y el Arsenal del Río de la Plata, acompañados por el teniente argentino Guisasola.

Almorzaron en la Escuela Naval, donde fueron atendidos por el Director, ex-comandante de la "Sarmiento", capitán Cros, que estuvo en Lota en 1917, después del gran temporal del Pacífico.

El capitán Cros agradeció a los visitantes las atenciones que entonces tuvieron para con él las autoridades y el pueblo de Chile.

El Centro Naval ofrecerá a los marinos una comida de despedida.

BOLIVIA

LA PAZ, 13. — **Presidencia del Senado.**—El Senado ha elegido presidente al señor José Antezana.

La cuestión ministerial.— Se han solucionado las cuestiones pendientes. Sin embargo, se insiste extraoficialmente en que algunos Ministros presentarán su renuncia.

Industria nacional.—Ha llegado la maquinaria para la Compañía propietaria de la fábrica de papel.

A La Paz han sido traídos numerosos artículos de goma fabricados en el país, sin que en su elaboración haya entrado ningún elemento importado.

Se asegura que la Compañía Suárez, que dirige el conocido industrial chileno don Alfredo Suárez, traerá próximamente al país los elementos necesarios para fabricar en grande escala artículos de caucho.

Hay el proyecto de establecer una fábrica de explosivos, con la ayuda del Gobierno. Este establecimiento bastaría para proveer a las necesidades de las faenas mineras.

PERU

LIMA, 13.—**Los cambios en el Gabinete.**—A última hora, el señor Davalos no aceptó la Cartera de Fomento, siendo reemplazado por el señor Matías León.

El señor Fernando Fuch se hizo cargo de la Cartera de Hacienda y el Gabinete prestó el juramento de estilo a las nueve de la noche.

EL NUEVO MINISTERIO

LIMA, 13.—El nuevo Gabinete ha quedado constituido en la siguiente forma:

Ministro de Gobierno, señor Alejandro Maguina.

Ministro de Fomento, señor Davalos.

Ministro de Guerra, General Pizarro.

Ministro de Hacienda, señor Matías León.

Permanecen en sus puestos el Canciller señor Porras, el presidente del Consejo y el Ministro de Justicia señor Osores.

Se da como posible que el señor Mariano Cornejo presida la Asamblea Constituyente.

LIMA, 13.—**El conflicto universitario.**—El conflicto universitario está en camino de solucionarse.

Huelga de vendedores de diarios.—Los vendedores de diarios de esta capital se declararon en huelga pidiendo la rebaja de un centavo en la venta de los periódicos.

Las empresas se niegan a acceder a dicha petición.

EL GENERAL REYES en viaje a Chile

LIMA, 13.—En el vapor "Huasco" va en viaje a Valparaíso el General Reyes, ex-Presidente de Colombia, a quien lleva a Chile el propósito de obtener capitales para desarrollar negociaciones azucareras.

Estanco del azúcar.—El Gobierno piensa estancar la producción de azúcar, para regular la venta y consumo.

Se ha resuelto dictar un decreto que fijará a 32 centavos el precio del kilo de azúcar de primera y en 24 centavos el de segunda.

La prohibición de exportar café. —Los hacendados de Changamayo han protestado contra la prohibición de exportar café.

TELEGRAMA ATRIBUIDO A LA CANCILLERIA CHILENA

Publicaciones de "El Tiempo"

LIMA, 13.—"El Tiempo" dice que su servicio particular le permite ofrecer el siguiente telegrama dirigido por el canciller chileno señor Barros Borgoño a las Legaciones de Chile en el exterior:

"El golpe de Estado vergonzoso realizado en Lima, deponiendo al Presidente constitucional señor Pardo, para elevar al señor Leguía, significa un verdadero peligro para la paz americana.

"Acentúa este peligro, el nombramiento del señor Porras, célebre hombre público causante de la ruptura de relaciones. El Gobierno americano se niega a enviar Embajador al Perú.

"El Gobierno chileno está noticiado por informes confidenciales de que los señores Leguía y Porras intentan promover un conflicto con Chile."

Por su parte, "El Tiempo" añade que Chile invertirá 57,000.000 de pesos en remediar la situación de los chilenos enviados a Tacna y Arica.

Informaciones del país

TARAPACA

(De nuestro corresponsal por telégrafo)

IQUIQUE.—**Llegada del contralmirante Aguirre.**—Hoy zarpó con rumbo a Valparaíso el vapor Victora, a cuyo bordo viaja el contralmirante de nuestra Armada señor don Miguel Aguirre, que regresa al país después de haber permanecido en Inglaterra en comisión del Gobierno por espacio de más o menos dos años.

El señor Aguirre bajó a tierra, donde fué atendido por el Intendente de la provincia señor Amengual y el Gobernador Marítimo.

Partida de una nave.—Hoy ha partido con dirección a los puertos de Mollendo y Callao el vapor peruano Chancay, llevando a su bordo a 150 obreros peruanos que se encontraban cesantes con motivo de la paralización de las salitreras.

Reanudación de faenas.— Se anuncia que probablemente el 15 del presente reanudará sus labores la oficina salitrera San Pedro, de propiedad de la firma Gildemeister y Cía. Ocupará un regular número de obreros de los que se encuentran desocupados.

Federación de telegrafistas.—Los diarios de hoy publican el manifiesto lanzado por el Consejo Federal de telegrafistas de esta ciudad. Las peticiones que en él se insertan se consideran por demás justas y ha tenido franca aceptación en los círculos de telegrafistas de esta provincia y de Tacna, aprestándose con gran entusiasmo para coadyuvar a la obra del Consejo Central.

MAGALLANES

(De nuestro corresponsal por telégrafo)

PUNTA ARENAS.—**Las incidencias del Juzgado de Punta Arenas. —Llegada del Ministro señor Santa Cruz.**—Ha llegado a ésta el Ministro de la Corte de Apelaciones de Santiago, don Santiago Santa Cruz, acompañado del secretario don Aureliano Quijada.

Inmediatamente comenzó a actuar, iniciando las primeras diligencias a fin de conocer los denuncios formulados contra el juez don Oscar Miranda Aguirre.

Reina gran expectación en todos los círculos por conocer el resultado de esta visita.

El barco a motor "Sara" será botado al agua a fines del mes.— A fines del presente mes será lanzado al agua el barco a motor "Sara" de 960 toneladas.

Es este el mayor barco construido en la región.

Su propietario es la Sociedad Ganadera Gente Grande que lo ha hecho construir en los astilleros de Isla Dawson, bajo la dirección del constructor naval, don Gerónimo Donalti.

BIO-BIO

MULCHEN — **Don Alof Tapin.** —Hace poco tiempo se dirigió del todo a Santiago el estimable caballero don Alof Tapia, ex-jefe de la Casa Williamson y Cía.

Con este motivo la sociedad de Mulchén lo hizo objeto de diversas manifestaciones de aprecio y últimamente fué comisionado por un selecto grupo de sus amigos el señor Oscar Saavedra, quién se trasladó a Santiago e hizo entrega al señor Tapia de un magnífico cronómetro de oro que ostenta en su interior una cariñosa dedicatoria.

El señor Tapia agradeció efusivamente al señor Saavedra la manifestación de que era objeto por parte de sus amigos de Mulchén y le pidió hiciera llegar hasta ellos su vivo reconocimiento.

Leña eucaliptus
Vendo por carros.
FILIBERTO PEREZ M. y ROJAS
Bandera 70-A. Teléfono 2214

EMULSION
DE ACEITE DE BACALAO
CON MALTA
El mejor tónico para el invierno.
OFRECE
Droguería y Botica
KLEIN
Huérfanos esq. Bandera

ALHAMBRA HOY - ESPECIAL Y NOCHE - ESTRENO

Aquellos que saben hacernos reir, con todas nuestras fuerzas, también nos pueden hacer llorar, sin consuelo. Uno de estos artistas, el más actor de los actores

FRANK KEENAN

actor genérico de PATHE N. Y., se nos presenta en una tragedia. Allá en una taberna olvidada en el cruce de un camino, en donde los escasos viajeros acuden a fortalecer sus fuerzas, y en una noche de Navidad, se desarrolla el drama que hoy presentamos:

LAS CAMPANILLAS

MAÑANA NUESTRO DIA DE GRAN MODA

Nuestras damas podrán admirar una vez más a la más elegante actriz italiana:

FRANCISCA BERTINI

en la famosa novela realista de EUGENIO SUE:

LUJURIA

Obra arreglada y modernizada por la Casa BERTINI FILM en forma que puede ser vista sin reparos por las familias.

FOX STANDARD

le sorprenderá el Sábado con la visión que palpita en todas las almas:

El Cáncer Social

Tema: La herida del abandono jamás cicatriza el corazón de una mujer.

RHEA MITCHELL

Llama la atención al mundo femenino y presenta en contra del divorcio el argumento más contundente y emocionante de la vida.

CAMARA DE DIPUTADOS

PRESIDENCIA DE LOS SEÑORES BRIONES LUCO Y ERRAZURIZ DON LADISLAO

Se abrió la sesión a las 5.15.

Pavimentación de la Avenida Irarrázaval

—Se puso en discusión particular el proyecto sobre pavimentación de la Avenida Irarrázaval.

El señor IRARRAZAVAL (don Miguel).—Formula observaciones sobre el artículo relacionándolas con la actuación de la Junta de Pavimentación, que estima no ha sido ajustada a la mejor conveniencia local. A este respecto, pide que se envíen a la Cámara las actas de las últimas sesiones de la Junta, antecedentes sobre las sumas que han sido puestas a su disposición y la inversión que se les ha dado.

—Se aprobó el artículo 1.o, agregándose la idea del señor Irarrázaval don Miguel, modificada por el señor Claro Lastarria, a fin de que para los efectos de esta ley se agregue a la Junta de Pavimentación el Alcalde de Ñuñoa.

El artículo 2.o se aprobó en la forma propuesta por el señor Claro Solar don Raúl, para que se diga: "Se fija en 25 metros el ancho máximo de la Avenida, incluso las aceras."

El artículo 3.o, que autoriza las expropiaciones, fué aprobado en la forma propuesta por el señor Claro Lastarria.

El artículo 4.o, que autoriza el empréstito, también fué aprobado con pequeñas modificaciones.

—Quedó pendiente el artículo 5.o

Exportación del cobre y del fierro.—Alcantarillados

—Se aprobó una indicación de varios señores diputados para que se celebre sesión el Sábado 16 del presente, de 3 a 4 P. M., con el objeto de tratar de los proyectos despachados por la Comisión de Hacienda, que establecen derechos de exportación sobre el cobre y el fierro.

—También se aprobó una indicación del señor Sierra para que se coloque en las sesiones de los Martes, de 5 1|4 a 8 1|4 P. M., después del proyecto de subsistencias, el proyecto sobre construcción de alcantarillados en diversas ciudades de la República.

Homenaje a Carnegie

El señor RUIZ (don Carlos A.)—Acaba de morir en Estados Unidos Mr. Carnegie, una de las figuras más puras de una democracia. Formado por sus propios esfuerzos, llegó hasta las más altas situaciones sociales y de fortuna. Su vida es la realización de un ideal, su memoria será siempre recordada.

Hace indicación para que la Cámara acuerde dejar constancia en el acta de su sentimiento por el fallecimiento de este gran hombre.

—Así se acordó unánimemente.

Reforma de la ley de impuestos sobre alcoholes

El señor AGUIRRE CERDA.— Se refiere a diversas irregularidades que ocurren con motivo del cobro del impuesto fiscal y municipal de haberes. Entre otros hechos, cita el siguiente: sea por defectos de la ley o dificultades de los empleados, es el hecho que la contribución viene a pagarse mediante ejecuciones judiciales que son tan numerosas casi como los contribuyentes mismos. Estas irregularidades le mueven a hacer indicación para que se acuerde volver a la Comisión de Hacienda por el plazo de cuatro días el proyecto que modifica la ley N.o 3.091, de 5 de Abril de 1916, sobre contribución de haberes y que en seguida se trate con o sin informe de Comisión.

Interpelación.—Gobernador y Prefecto de Talcahuano

El señor SECRETARIO.—El señor Bañados anuncia interpelación al señor Ministro del Interior sobre la remoción del Gobernador y Prefecto de Talcahuano y la funda en extensas consideraciones.

El señor BAÑADOS.—Pide que se publiquen.

—Se acordó publicarlas.

El señor BRIONES LUCO (Presidente.)—La Mesa se pondrá de acuerdo con el señor Ministro para fijar el día en que se desarrolle la interpelación.

Orden del día.—Subsistencias

—En la orden del día continuó la discusión de la ley de subsistencias y usaron de la palabra los señores Lira don Alejo, Ferrada Ibáñez, Irarrázaval don Miguel, Yávar, Herrera Lira y Philippi (Ministro de Hacienda).

El señor SECRETARIO.—Los señores Gumucio, Lira don Alejo y De Castro, proponen que el artículo 1.o se redacte prohibiendo la exportación hasta el 1.o de Junio de 1920 del trigo, harina, azúcar y frejoles.

El señor Herrera Lira presenta el siguiente contra-proyecto:

"Artículo 1.o Se faculta al Presidente de la República, por exigirlo el interés nacional, para que suspenda, durante el presente año, la exportación del trigo y de la harina y la reexportación de los artículos alimenticios.

Art. 2.o Se suspende por un año el recargo de la tarifa de los ferrocarriles, para todos los artículos alimenticios y durante el mismo tiempo se rebaja en 50 por ciento la tarifa que rige para el transporte por sobornal de todos los artículos alimenticios.

Esta ley empezará a regir desde su publicación en el Diario Oficial."

—Cerrado el debate, tácitamente fué aprobado el proyecto en general.

—Quedó la discusión particular para una sesión próxima.

El señor SILVA CORTES.—Formaliza una insinuación que hizo en días pasados para que la Mesa haga un cuestionario de las ideas que contiene el proyecto, a fin de que cada uno pueda votar las que verdaderamente abriga a este respecto, sobre todo, en orden a facultades constitucionales. Por ejemplo, hay muchos que no aceptamos delegar en el Presidente de la República la facultad de suspender los derechos de aduana. Esta idea puede consultarse claramente para que los que no la acepten voten en contra.

—Se acordó proceder en la forma propuesta por el señor Silva Cortés.

Sociedades Cooperativas

—Se pasó a tratar del proyecto presentado por el señor Ramírez Frías, que da existencia legal a las Sociedades Cooperativas.

—Sin debate, fué aprobado en general el proyecto.

—Se avanzó en la discusión particular hasta el artículo 5.o, quedando algunos para segunda discusión.

—Se levantó la sesión a las 8 1|4.

HOY

Especial y Noche

ESTRENO EN

SUD - AMERICA

EN EL

SPLENDID

La mejor vista en series de Romance y misterio hecha en el mundo

HOUDINI

1.a serie: El monstruo vengador. – 2.a El terror del autómata. – 3.a En el seno de la muerte

Su argumento, de originalidad y absoluta novedad, refiere la más misteriosa y enigmática novela de aventuras de gran emoción e interés sin igual, apasionando y manteniendo nervioso al espectador por conocer el impenetrable misterio que flota en el ambiente de toda la obra.

¿QUIEN MANDA AL INFERNAL AUTOMATA?

Tal será desde hoy el tema de conversación en todos los hogares de la ciudad, pues es el más interesante e impenetrable de los enigmas de esta obra, única en la historia del Cine.

HOUDINI, el más famoso actor del mundo, el rey de los burladores de cárceles, rompe cadenas y mago de fama mundial, desempeña el rol de protagonista, ejecutando en la obra sus más estupendas pruebas y demostrando después al espectador cómo las ejecuta; jamás se presentará a Ud. una oportunidad para conocer a este enigma viviente.

MARGARITA MARSH, la más encantadora actriz americana, desempeña el rol de protagonista femenino con gracia, elegancia y simpatía sin igual.

EXCLUSIVIDAD DEL SPLENDID Y DE MAX GLUCKSMANN. — ABSOLUTA MORALIDAD

EL MISTERIO CONTINUA...

Nadie ha podido averiguar aún con seguridad **QUIEN ES EL LADRON DE LOS CIEN MIL FRANCOS**. Para que Ud. trate de saberlo, la Empresa del

TEATRO POLITEAMA

exhibe hoy, nuevamente, los episodios 4 y 5 de **LA CANALLA DE PARIS**.

TEATROS

TEATRO MUNICIPAL

"LA GIOCONDA"

En su segunda de abono, la Compañía Francesa, que dirige M. Henry Burguet, ha puesto la tragedia moderna en cuatro actos, de Gabriel D'Annunzio, "La Gioconda".

La promesa de M. Burguet, de exhibir un repertorio superior, se va así cumpliendo estrictamente: antenoche tuvimos "Vierge folle", de Bataille; anoche "Gioconda", de D'Annunzio.

La rica fantasía del soldado-poeta, ha tenido pocas veces mayor campo en donde lucirse en pleno florecimiento, como en "Gioconda"; es en esta pieza en donde probablemente la inspiración artística obró más ajena a influencias extrañas. Desde luego, el argumento es de un simbolismo hermosísimo, impregnado de poesía y de dolor.

Lucio Settala es un artista que sufre la convalecencia de una grave enfermedad. Los cuidados tiernos y delicados de su esposa, Silvia, le van alejando del peligro en que estuvo, y ve Lucio acercarse poco a poco la aurora de su salud. Las manos de Silvia son las fieles compañeras del enfermo, las que se acercan a cuidar del cuerpo que sufre, las que traen las flores más hermosas del jardín para adornar la estancia del convaleciente, las que le estrechan la frente, en donde se abrasa la chispa genial del artista.

Lucio tiene una modelo que ha servido para dar forma a todas sus creaciones. Es a ella a quien debe el escultor su fama; es en ella en quien encuentra su espíritu la fascinación que ha menester todo corazón. Y esta fascinación se muestra más terrible que nunca cuando restablecido del todo, vuelve a su taller, y Gioconda surge ante sus manos como la forma viva de sus estatuas.

Silvia, la esposa, que comprende la lucha que ha de librar su amor, lucha en la cual está siendo vencida, trata de separar a Gioconda de su esposo. Gioconda no quiere irse sin borrar todo vestigio de su persona, y trata de destruir todas las obras que creó Lucio.

Entonces se produce en Silvia un cambio brusco de actitud: ella ama más que Gioconda el genio de Lucio, y trata de defender su obra. Pero la mole de mármol ha vacilado, cae, y aprisiona, y destruye bajo su peso, las hermosas manos de Silvia, que se han avanzado a impedir la destrucción.

Los últimos actos están impregnados de todo el dolor que ha traído al espíritu selecto de Silvia la mutilación de sus manos. Su único consuelo es ahora su hija, con quien vive alejada, pensando, con el alma muerta de desesperación, en aquellos días en que sus manos salvaron la vida del esposo.

La interpretación que alcanzó "Gioconda", obra difícil, de verdadero compromiso hasta para los grandes artistas, fué todo lo sobresaliente que podían desear aún los más exigentes. Mlle. Germaine Dermoz, en el rol de Silvia Settala, hizo una creación superior, llena de la sutil belleza que dimana la creación dannunziana. En el final del primer acto, una escena hermosísima, delicada y poética, supo obtener un completo triunfo. La escena del segundo acto, con Gioconda, fué otro éxito para Mlle. Dermoz.

Henry Burguet, en el Lucio Settala, sobresaliente. Se le aplaudió con justicia por su actuación sincera y estudiada, dueño de los detalles propios al temperamento del artista llevado por la atracción de su propio genio.

Madeleine Farna, la Gioconda, una intérprete que lució excelentes dotes. Ninon Gilles, en el simpático rol de la Sirenetta, trabajó con la corrección que ya le hemos aplaudido. M. Davesnes y M. Brizard, completaron el admirable cuadro interpretativo de la obra de D'Annunzio.

GAUDEAMUS.

—Para hoy se anuncia en tercera función de abono, "Grillon du foyer", de Francmesnil, con comentarios musicales del maestro Massenet.

—Mañana, "Amoureuse", de Port-Riche.

TEATRO DE LA COMEDIA.—DEBUT DE ARTURO PODESTA. — Anoche se despidió de Santiago la Compañía Chilena de comedias de Enrique Báguena. Se nos informa que probablemente se traslade a hacer una serie de funciones a Mendoza, y que para este caso, la compañía será integrada con Amparo Ferrer, el primer actor cómico Evaristo Lillo, y el galán Italo Martínez. De ser así, quedaría un conjunto chileno muy recomendable y capaz de poner en excelentes condiciones las obras del repertorio.

—Para hoy se anuncia en el Teatro de la Comedia el debut de la Compañía Argentina de Zarzuelas, Sainetes y Revistas, que encabeza Arturo Podestá. De esta compañía se tienen muy buenas referencias, y se espera que su temporada sea de éxito.

Las obras elegidas para el debut son las siguientes: el sainete de los hermanos Rada "El ladrón de gallinas", la comedia de Roberto Cayol "Pompas de jabón", y el sainete de Alberto Novión, con música del maestro de Bassi "A la vejez, viruelas". Además, presentación de la tonadillera Olga Ramos.

TEATRO SANTIAGO. — Esta noche abre nuevamente sus puertas este popular teatro.

Debutará la compañía española de zarzuelas y revistas que dirige Ramón Giné. Como maestro director y concertador figura el aplaudido compositor Rafael Palacios.

En la primera sección, a las 9.30 P. M., se sepresentará la zarzuela "La viejecita", en la que harán su debut las tiples Carmen Palacios y Elvira Pinós.

En la segunda sección, a las 10.45, se estrena la zarzuela de los hermanos Quintero, "Mal de amores".

Diariamente habrá una sección especial, a las 6.30.

Mañana, tres funciones. Matinée infantil a las 3.20 P. M.

"MUNDO TEATRAL". — El número 14 de esta interesante revista de teatros y cines, recién aparecido, trae el siguiente sumario: Editorial (Un trago amargo). — Crítica por N. Yáñez Silva. — Confidencias sobre teatro chileno, por Julito Cambito. — Crítica y crónica de cines. — Fragmentos de Rabindranah Tagore. — Siluetas (Eduarso Valenzuela Olivos y Guillermo Canales). — Pelambrillo de bastidores, por Pepe el Tranquilo. — Poesías de Juan Guzmán Cruchaga. — Novedades de Valparaíso. — Pelambrillo al margen del cine. — Entre los retratos de bellas actrices de cine, se destacan uno de Paulina Curley, y otro de la popular Perla White. La obra teatral chilena, es la comedia inédita, en tres actos, de Tomás Gatica Martínez, titulada "La hora cruel".

Buzón teatral

A. P. G. — Dirección de Norma Talmadge, "Select Pictures, 729 Seventh Avenue, New York". La obra no la tenemos. "Cine Mundial" se vende en algunas librerías del centro, y lo encontrará con toda seguridad en las oficinas de la Paramount, calle del Estado entre Agustinas y Huérfanos.

C. Moreno. — Sus preguntas son indiscretas.

Alejandro Carvajal. La Cisterna. —1.o El monólogo a que usted se refiere se llama "El hombre de l'ana", es original de Cariola y Frontaura, y no está impreso. 2.o La temporada de Enrique Báguena termina mañana Miércoles. 3.o Retratos de Eddie Polo no tenemos por el momento.

Tizagana. — Envíenos diez centavos en estampillas solamente, y su dirección. Francisca Bertini tiene 30 años.

Mascarita. — Ud. ha equivocado los nombres de las poesías; la que llama "El carretero" se titula 'Crepusculares", y es de Joaquín Dicenta, y la que nos menciona como "El presidiario" se llama "En la celda", y su autor es López Silva. Por la misma razón de las equivocaciones de nombres, no sabemos cuál pueda ser esa de "Amor de madre".

D. E. F. — Puede usted comprar el "Cine Mundial" en las oficinas de la Paramount, calle del Estado, entre Agustinas y Huérfanos.

Luis Martínez. Valparaíso.— Su carta la hemos entregado a Armando Moock.

Julio Carrasco C. — Debe usted hablar con el director de la compañía. Es la única manera de obtener una respuesta concreta.

Lucas. — Véase con el señor Bossio, personalmente.

S. Castillo. Antofagasta. — 1.o La dirección de "Mundo Teatral" es Casilla 2935, Santiago, a donde debe usted escribir pidiendo esos números; 2.o La compañía Báguena Bührle partirá probablemente a hacer una temporada en Mendoza.

Una Perla White. — Hable con el señor Giambastiani, Gerente de la Chile Film, Chacabuco, entre San Pablo y Rosas.

Lisandro. Talca. — Hoy le enviamos Perla White. Dirección de "Mundo Teatral": Casilla 2935, Santiago.

O. T., Rancagua. — 1.o Alejandro Flores está ahora en Valparaíso; 2.o Son tarjetas y no album. Importan 60 centavos cada una; 3.a Antonio Moreno es español, soltero, 31 años. Dirección: Pathé Studio, 1 Congress St. Jersey City, New York; 4.o Los artistas mudan mucho de empresa; 5.o Hoy van los retratos.

N. N. — El primero de esos autores es francés, el segundo norteamericano.

Vieja Gertrudis. Cartagena. — Dirijase el editor de la "Police Gazette", Mr. Richard K. Fox, Fox Building, Franklin Square, New York.

Cuatro aficionados de los dos sexos. — No sabemos la dirección del señor Bossio; pero se la pediremos.

F. P. D. — 1.o La Clowy es soltera; 2.o Trabajará con la compañía de zarzuelas contratada para el Teatro Santiago.

Circos

EL ESTRENO DE HOY. — Esta noche se estrena en el local del Hipodromo el Circo Excelsior, en cuyo elenco figuran, según se nos informa, muy buenos elementos.

Entre los artistas del Excelsior es dable notar los tonys y clowns, como también las parejas de bailes extranjeros, aparte de otros buenos números.

Con el estreno de hoy, se abre en Santiago otro circo, que de seguro hará una buena temporada de primavera.

Las entradas serán a precios populares.

RESFRIADOS CAUSAN DOLOR DE CABEZA

El LAXATIVO BROMO QUININA desvía la causa. Se usa en todo el mundo para curar un resfriado en un día. La firma de E. W. GROVE se halla en cada cajita. Hecho por la PARIS MEDICINE Co., St. Louis, E. U. de A.

Noticias cinematográficas

UNA CONVERSACION CON DON JOVINO PALACIOS

Labor que desarrolla la Compañía Italo-Chilena

La Italo-Chilena es una de las empresas cinematográficas que goza de mayor prestigio entre las establecidas en el país, por contar con programas realmente extraordinarios de los cuales merece hacerse especial mención a los de la marca "Universal", que cuentan con un sólido prestigio conquistado en los mercados mundiales.

Con el objeto de informar a nuestros lectores sobre la marcha y futuras actividades de esta compañía, nos hemos acercado al Gerente de la Italo-Chilena, señor don Jovino Palacios, con quien hemos sostenido una corta conversación.

Hé aquí sus puntos principales:

—¿Qué nos puede decir de su Compañía importadora?

—Que estoy muy contento de la marcha de esta empresa. Es la más antigua de las establecidas en Chile y sus programas son exhibidos en las salas de cinematógrafo de todo el país. Contamos con la exclusividad de las marcas de más renombre en el mundo, como la "Universal", la gran creadora de exponentes como "La moneda rota", "20 mil leguas de viaje submarino", "La hija del circo", "El buque fantasma", "El blanco trágico", y la gran película "Corazones del mundo", que hoy estrenamos en el Unión Central.

—Y a propósito de "Corazones del mundo", ¿qué puede decirnos de esta cinta?

—Que estamos seguros de obtener el triunfo más decidido del año, porque "Corazones del mundo" es una de aquellas producciones que se hacen sólo muy de tarde en tarde. Para que ustedes juzguen, voy a darles los siguientes datos: la película estuvo en preparación más de once meses; el costo actual de la cinta asciende a más de dos millones de francos; el sargento Sidney Flowers, del Ejército canadiense, y Erich von Stroheim, del Ejército austriaco, estuvieron encargados de la parte militar; se gastaron en la confección de los negativos más de dos mil pies de película; prestó sus servicios un escuadrón de tanques; una escuadrilla de aviones; diez ametralladoras capturadas a los alemanes se utilizaron para hacer la realidad, libre de toda crítica; dos aparatos filmadores fueron destruídos por explosiones que resultaron demasiado fuertes; once artistas heridos; diecisiete casas completamente destruídas; un aeroplano nuevo quemado totalmente. En fin, los datos por el estilo que pudiera suministrarles, serían infinitos. Me basta con pedirles que vayan a ver la exhibición de la película para que se convenzan de que se trata de algo verdaderamente excepcional.

—¿Y de futuros programas?

—Tenemos en bodega y en Aduana un stock de películas con qué hacer frente a toda competencia. Nosotros estamos constantemente contratando del mejor material que se produce en Estados Unidos. Los teatros de Santiago exhiben actualmente la serial "La bala de bronce", por dos artistas que cuentan con todas las simpatías del público; son ellos Juanita Hansen y Jack Mulhall. Muy en breve presentaremos otra gran cinta en series: "La tentación del circo", por otro de los favoritos del público, Eddie Polo, el popular atleta. Creemos que esta serial constituirá el mayor triunfo del creador de "La moneda rota" y "El blanco trágico". Entre las creaciones "Blue Bird", de las cuales tenemos la exclusividad, puedo citarles la hermosa creación "Se acabó la broma", por Ruth Clifford, película que ya estamos programando, y muchas otras que repetirán y sobrepasarán los éxitos hasta aquí obtenidos.

Nos despedimos del señor Palacios. Lo que nos dijo queda en conocimiento del público.

"EL CORAZON DE LA HUMANIDAD". — Ayer fué exhibida en privado esta grandiosa creación de la Universal Jewel Colección, acompañada de una numerosa orquesta, que desarrolló el programa musical con que será presentada hoy en la elegante sala del Teatro Unión Central.

DOROTHY PHILLIPS
Intérprete de "El corazón de la Humanidad"

La opinión unánime la consideró como una joya del arte cinematográfico, y sus escenas fueron seguidas con creciente entusiasmo por los espectadores.

Su argumento está basado en hechos reales, es un retrato fiel de experiencias, que logra cautivar al público desde su principio, cuya importancia capital la constituye la cruel realidad. Su protagonista, la encantadora Dorothy Phillips, está sublime de arte en esta obra. Su "Nanete", la consagra como una lumbrera del arte mudo, y en cada escena nos da a conocer su grande alma de artista.

En una palabra, condensaremos el mérito de esta creación, diciendo que es uno de los "monumentos del arte cinematográfico".

"EL ENEMIGO DE LAS MUJERES". — En las funciones de moda de mañana Viernes del Splendid, será estrenada una producción Triangle Ideal, con argumento de gracia y moralidad, especiales señoritas, titulada "El enemi las mujeres", obra interpreta la actriz americana Anita King mana de Mollie King. Es una cadísima y conmovedora come amor, con argumento desarr en encantadores paisajes y salones.

EL ESTRENO DE HOY EN TEATROS SETIEMBRE Y —**"La Canción de las Cancio** Entre la avalancha de grandes películas que se anuncian para días, se destaca la bella vista arte de la Casa Artcraft, "La ción de las canciones", que se nará hoy, tarde y noche, el los tros Setiembre y Brasil.

Elsie Ferguson, una de las tas más bellas y distingui mundo, es la protagonista. ble linaje, esta actriz tiene ticos modales y viste mente. En varias de sus esce ce preciosos modelos de traje lle, de baile, batas de y sastre. Sus joyas son también

---

Una película dedicada a las personas de cora

LA CANCION DE LAS CANCIONE

ELSIE FERGUSON
THE SONG OF SONGS

UNA ESCENA DE LA OBRA: "OLVIDAME. MI AMOR SERIA TU D GRACIA"

Hoy se estrena en los teatros Setiembre y Brasil, una nueva vista de la célebre marca Artcraf, intitulada "La canción de las canciones", con la cual reaparece la aristocrática actriz Elsie Ferguson, una de las mujeres más bellas del mundo.

Pedazo de la vida real de una mujer hermosa y desgraciada, "La canción de las canciones" es de más sentimiento que "La dama de las camelias" y que "Hiéreme dolor". Es el calvario de una esposa calum presentado en forma tan conmo ra, que no hay persona que no ta los ojos humedecidos.

Con verdadero entusiasmo reco damos a nuestros lectores que de arte, esta hermosa vista, de destacarse por sus propios tos, entre la multitud de vistas exagerada réclame que día a se presentan.

A LA DIGNA SOCIEDAD DE SANTIAGO! A LAS COLONIAS BRITANICA, NORTEAMERICANA, BELGA, FRANCESA, ITALIANA Y DEMAS ALIADOS, INVITAMOS!!! La razón del momento histórico que vivimos, el por qué del gran instante que acaba de pasar, la moral de esta formidable jornada de sacrificios, en fin, la síntesis de tanta hazaña y heroismo, está aquí inmortalizada y expuesta con clarividencia que exalta el espíritu hasta los más puros ideales. Por ello invitamos a todo Santiago a saturar su alma con las bellísimas lecciones que emanan de cada pasaje, de cada instante de la obra.

"EL CORAZON DE LA HUMANIDAD"

Hoy Estreno
UNION CENTRAL
Hoy Estreno

UNIVERSAL FILM, la más poderosa manufactura del mundo, presentará mañana al público de Santiago, directamente por su cuenta, la PELICULA TITANICA que no ha querido vender a ningún precio, estimando que no había empresa que pudiese pagar lo que vale.

Hoy Estreno
UNION CENTRAL
Hoy Estreno

Esta obra grandiosa procedente de los famosos teatros Broadway, Rialto y Rivoli, de New York, lleva más de 20,000 exhibiciones solamente en los Estados Unidos, y es la que batió todos los records en materia de cinematografía.

DEDICATORIA: Un tributo a los hechos heroicos a los combatientes de la gran guerra y a sus espartanas madres, las que en el espíritu del más sublime sacrificio dieron sus seres más queridos a la causa de la HUMANIDAD.

SINTESIS: El AMOR es el mentor de la creación, el AMOR es el eslabón de oro que une a los amantes del mundo, el AMOR es el que da la vida y lleva a la muerte a miles de héroes. El AMOR de la madre a sus hijos pone el trono de DIOS a sus pies en la tierra. El AMOR triunfa de todo mal y devuelve la tranquila paz al mundo, el AMOR, en todas sus fases, está encarnado en **"EL CORAZON DE LA HUMANIDAD".**

Protagonista	DOROTHY PHILLIPS.
Autor	OLGA SCHOLL.
Director	ALLEN HOLUBAR.
Casa Editora	UNIVERSAL FILM.
Actos	NUEVE.
Costo	DOS MILLONES.

No hay mente humana capaz de concebir y realizar por sí sola tan extraordinario espectáculo. Puede decirse con Dante, que en esta magna obra ha puesto mano "Il Cielo e la Terra", coligándose las más preclaras inteligencias, los más grandes artistas y las más fuertes organizaciones cinematográficas para acometer la titánica empresa.

Preparación	11 MESES.
Negativo Impreso	200,000 PIES.
Artistas heridos	ONCE.
Costo de una escena	60,000 PESOS.
Negativo impreso	120,000 PIES.
Niños artistas	CINCO.
Extras usados	1,070.

"EL CORAZON DE LA HUMANIDAD" será presentado con el mismo acompañamiento orquestal con que se presentó en los más famosos coliseos de New York. La orquesta ha sido aumentada considerablemente para lograr obtener el objeto deseado. Miles de cartas de empresarios y admiradores, recibidas por la Casa editora, atestiguan el clamoroso y nunca presenciado suceso de esta película grandiosa.

RESERVE TEMPRANO SU LOCALIDAD LOS VACIOS QUE HAY EN EL TABLERO LE INDICARAN EL INTERES QUE EXISTE PARA ASISTIR AL ESTRENO DE HOY

EXCLUSIVIDAD DE LA CIA. ITALO-CHILENA, INCORP. A LA CIA. CINEM. SUD-AMERICANA. — SAN ANTONIO 263

Garden - HOY
TARDE Y NOCHE

La Ratera Relámpago

El estreno mas formidable del año por la reina de las series

PERLA WHITE

quien reaparece más bella y más valiente que nunca, batiendo el récord del sensacionalismo.

SABADO en el
T. ALAMEDA

T. ALAMEDA - HOY
Tarde y noche

- CAIN -

Por la genial actriz rusa
ELENA MAKOWSKA

---

nas. Entre ellas merece especial mención un valioso hilo de perlas.

Por su tema, por su autor, por su intérprete y por su manufactura, "La canción de las canciones" es una vista destinada a un triunfo. Tanto es así que los teatros Setiembre y Brasil, no solamente la presentarán hoy, sino que la repetirán en una de las funciones de moda del Domingo.

"LA SEMANA CINEMATOGRAFICA". — Hemos recibido el número 67 de esta importante revista de cine y arte. Es una edición de 24 páginas, con retratos centrales en colores y un material gráfico y literario e informativo de primer orden. Trae el siguiente sumario:

Carátula en color, retrato de Perla White. — Crítica de las principales películas estrenadas en la semana y noticias de los próximos grandes estrenos. — Retrato de página de Irene Castle. — Un novio tímido, por Scout. — Retrato de Elsie Ferguson. — Retrato de Alice Brady. — Noticias varias del cine. —Retrato de Hall Cooley. — Gran retrato en color de Wallace Reid. —Gran retrato en color de Harold Lockwood. — Página de los lectores. — Encuesta: los favoritos del público. — Noticias de la vida de Creighton Hale. — Retrato de página de Mary Osborne. — Buzón abierto. — Retratos de Dorohy Gish y Lilian Gish. — Retrato de George Larkin (Perico Metralla). — Retrato de Elena Makowska. — Programas. — Concursos.

"LAS CAMPANILLAS".—La editorial Pathé New York presenta una película interpretada por el conocido actor británico Frank Keenan, secundado por la compañera de Warren Kerrigan, la bella artista Lois Wilson. Ambos han construído un hermoso drama, salpicado de profundo interés, y de una acción espeluznante en todos sus capítulos. Un miserable posadero ve llegar en una fría noche de Navidad, hasta la puerta de su albergue, a un rico judío polaco, que, llevando la bolsa repleta, marcha en un trineo de vibrantes y argentinas campanillas. Despertándose en el miserable Matías la sed de oro, sigue los pasos del rico judío, y protegido por las sombras de la noche, desaparece en una forma misteriosa el rico comerciante. Una nueva Navidad ha llegado, y el miserable Matías de otros tiempos, goza de una situación expectable y de un plácido bienestar. Su hija se va a desposar con el elegido de su corazón; mas hé aquí que, al regresar la comitiva desde la iglesia, un misterioso hipnotista se aparece, que asombra a las muchachas, prediciéndoles su suerte. Quizá por qué misterioso secreto, en el ánimo del posadero de antaño se apodera miedo instintivo, que trae a su mente el recuerdo del rico judío y el voltejear de las argentinas campanillas echadas a todo vuelo, como pidiendo venganza.

La Empresa de Teatros y Cinemas Ltda. la presenta en la especial y nocturna de hoy.

¿CANAS? "AZABACHE"

Tinta inglesa maravillosa, indeleble no destiñe, no mancha la ropa: vuelve a las canas, ya sean de la cabellera o barbas, inmediatamente su primer color negro hermoso con brillo natural, dando a la fisonomía un aspecto de juventud. Teñirse el pelo no es una necesidad, es un lujo, un capricho, una coquetería. En Estados Unidos es una costumbre de hombres y señoras. En Europa lo usan los soberanos. Ensayarla es adoptarla, pues la venta del año es de 100,000 estuches de este gran cosmético. No produce color verdoso ni tornasol, como sucede con otros tintes. No hace caer el pelo. Por su duración resulta la más económica.

Drama pasional

Se encuentra asesinado con un alfiler de sombrero a un conocido abogado

Un médico complicado en el asunto

La labor de un distinguido joven en el descubrimiento del crimen

En los momentos de entrar en prensa nuestro diario, nos llegan las informaciones sobre un doloroso hecho de sangre, que, por la situación social de la víctima y por la forma en que han acaecido los hechos, está llamado a causar sensación en el público.

Un conocido abogado, cuyo nombre corresponde a las iniciales J. C., es la víctima. Fué ultimado en una solitaria casa de calle atravesada, por una joven que huyó. El arma usada fué un largo alfiler de sombrero, con el cual le fué perforado el corazón.

El crimen fué descubierto por un joven de nuestra sociedad, que pasaba por esa calle en los momentos en que escapaba la autora del asesinato. Le llamó la atención la actitud de la mujer, y, viendo la puerta abierta, entró al interior. Al encontrarse con el cuerpo del abogado a quien conocía personalmente, corrió en primer lugar a llamar a un médico vecino, el cual constató la muerte.

Para evitar el escándalo, el doctor y el joven convinieron en ocultar el asesinato, y hacer aparecer al señor J. C. como muerto a consecuencia de un ataque al corazón. La pequeña herida fué disimulada con cera.

Sin embargo, se han presentado después tales complicaciones en el asunto, que el joven, para salvar su responsabilidad y para no dejar impune el crimen, decidió dar cuenta a la justicia del hecho.

Por lo avanzado de la hora, no podemos dar mayores detalles. Sin embargo, los lectores cuya curiosidad haya sido despertada por esta noticia, podrán conocer los menores datos de este asunto, si asisten mañana a las funciones de tarde y noche de los teatros Setiembre y Brasil, donde se exhibirá la sensacional vista "La Casa del Silencio", de cuyo argumento forman parte los detalles que hemos dado hoy.

"HOUDINI" O "EL MISTERIO SUPREMO". — En las funciones de hoy Jueves del Splendid, será estrenada la gran vista en series, "Houdini", o "El misterio supremo". Argumento de gran originalidad, profunda emoción y del más impenetrable misterio, lo que interesará en grado máximo a los espectadores, que desearán conocer el enigma que envuelve a los principales protagonistas de la obra. Desempeñan los roles principales, el famoso mago, burlador de cárceles y rompe-cadenas de fama mundial, "Houdini", verdadero enigma viviente que actúa en los mejores teatros de New York, y cuyo trabajo ha sido aplaudido por todos los soberanos europeos, quien realiza en la obra todos sus experimentos realmente estupendos, y demuestra al espectador de qué manera ejecuta cada uno de ellos. En una de las series de hoy es arrojado al mar con una camisa de fuerza, encerrado además, en un cajón clavado y amarrado con cadenas. La manera cómo se libra podrá verlo hoy el público. Lo secunda la encantadora y elegante actriz Margarita Marsh, una de las más famosas estrellas del cine americano, y la linda Ruth Stonehouse. Figura, además, un autómata blindado, en forma que lo hace reirse de las balas y de las armas blancas, quien es el encargado de hacer desaparecer a Houdini. ¿Lo conseguirá? Uno de los más sensacionales enigmas de la obra consiste en saber quién es la persona que telepáticamente manda al mono.

HOUDINI

Hoy serán estrenadas las series 1, 2 y 3, tituladas, respectivamente: "El monstruo vengador", "El terror del autómata", "En el seno de la muerte".

"LUJURIA". — Siguiendo el desarrollo de los siete pecados capitales, la manufactura Caesar, ha construído esta hermosa visión de indiscutibles méritos y de exquisito corte. Basta el hecho de que Francisca Bertini interprete una obra para que su valor artístico esté suficientemente garantido.

Sometida al fallo de un jurado compuesto por altas damas de la sociedad de Roma, la obra es moral. Francisca Bertini se nos aparece envuelta en un maravilloso tren de lujo, secundada admirablemente por Antoni D'Antoni, el Scarpia de Tosca y el conocido galán Guido Trento.

TEATRO ALAMEDA. — Hoy estrena este concurrido cine, en especial y nocturna, uno de los más valiosos exponentes de la cinematografía italiana, "Caín", drama de intensas situaciones y de impresionante realismo, en el que desempeña el rol de protagonista Elena Makowska, eminente actriz rusa que goza de prestigio en Europa y varios países suramericanos.

"LA RATERA RELAMPAGO". — Incuestionablemente, es esta emocionante serial una de las mejores ediciones de este género de la acreditada manufactura norteamericana Pathé, pues une a su interesante argumento novelesco, el atractivo de su protagonista, la intrépida y bellísima actriz Perla White, considerada como la reina de las cintas folletinescas. Los primeros episodios, titulados "El trozo de ébano", "La contra-treta" y "El terror subterráneo", se estrenan hoy en el Garden Theatre, y el Sábado en el Teatro Alameda.

"FABIOLA".— Se anuncia para mañana en matinée de los teatros Setiembre y Brasil, las últimas exhibiciones de esta grandiosa obra. Para dar facilidades a las familias numerosas, los niños pagarán solamente 80 centavos por platea.

"LA CASA DEL SILENCIO". — En especial y nocturna de mañana se exhibirá en los teatros Setiembre y Brasil esta bonita y elegante película Paramount por Wallace Reid y Anna Little. El simpático actor desempeña en esta obra el rol de clubman aficionado a las investigaciones policíacas y que, buscando a una asesina misteriosa, se encuentra una novia ideal.

EL EXITO DE "LA RATERA RELAMPAGO".— Como era de esperar, un gran éxito coronó la primera exhibición que de esta hermosa obra se pasó anoche en el Cine Alhambra. La Empresa de Teatros y Cinema Ltda. ha correspondido ampliamente a los favores que el público de esta capital le dispensa, presentando una obra que marcará época en la cinematografía del presente año. Es difícil imaginar una obra más perfectamente acabada; sus diversas escenas cautivan al espectador, sus aventuras peligrosísimas, llevadas a los límite de la audacia, crispan los nervios. Los abonos abiertos para esta serial totalmente tomados indican el interés que ha logrado despertar en nuestro público. La Empresa nos anuncia que el Viernes se estrenará esta obra en su sala del Teatro Victoria y el Domingo en la matinée de sus cines Alhambra y Victoria.

"CUANDO UNA MUJER QUIERE" —Si grande ha sido el éxito obtenido por la "Décima sinfonía", no será menor el que obtendrá esta nueva producción Pathé de refinada elegancia y de bien inspirado argumento. Nuestras damas estarán de plácemes con esta nueva visión que dedica a la sociedad de Santiago la Empresa de Teatros y Cinema Ltda. en su sesión del Domingo. Es ya clásico que esta Empresa dedica a su sesión del Domingo uno de sus mejores estrenos de la semana, así nuestro público se ve garantizado que la obra corresponderá ampliamente a lo que de ella se espera. Si decimos que el argumento de esta visión fué adaptado en concurso abierto por la gran editorial parisina y que se escogió por escrutinio de los favorecedores de la célebre editorial a la bella artista que interpreta esta obra, Simones Frevalles, nos daremos una idea que esta obra es superior.

"LA CANALLA DE PARIS".— Para hoy anuncia el estreno de los episodios 4 y 5 de "La canalla de París" el Teatro Politeama. En estas series la acción se hace más intensa, y hay escenas de enorme interés como aquella en que vemos un incendio con todo su realismo y las en que se presencia la lucha por averiguar ¿quién es el ladrón de los cien mil francos?

"LA ESPOSA ENCADENADA" por CREIGHTON HALE.— En las funciones de mañana Viernes, del Teatro Dieciocho será exhibida la hermosa película, poema romántico editado por la manufactura Metro-Ideal titulado "La esposa encadenada", creación de la encantadora Emmy Wehlen y el actor Creigthon Hale, uno de los favoritos del público femenino.

TEATRO SARGENTO ALDEA. — Para hoy anuncia este teatro el estreno de la bonita y emocionante película "La huésped incógnita" por Gracia Darmond.

Para mañana anuncia tres importantes funciones :en la matinée, se exhibe la producción de Sessue Hayakawa intitulada "Valentía sin igual y "Trípitas cow-boy".

En la sección especial va la obra de William Farnum intitulada "De sangre noble".

En la nocturna se estrena la emocionante película "La ley del cowboy" por Mitchel Lewis.

Además, en todas las secciones se exhibirá un tambor de "La ratera relámpago".

TEATRO RENAISSANCE.— Debido a la proligidad de los últimos trabajos en esta nueva sala, su inauguración se ha visto postergada de la fecha que se anunció al principio. Pero ahora, con la actividad que se ha dado a la obra, es muy posible que su estreno sea inmediato.

Los empresarios realizan ya los preparativos de la apertura de su nueva sala. Ella será muy bien recibida por nuestra sociedad.

F. ENCINA F.
Dentista. — Puentes, coronas. Planchas, extracciones. — Agustinas 849.

DR. SUNDT DENTISTA
Moneda 1037

LAS ALMORRANAS SE CURAN EN 6 A 14 DIAS.

Se garantiza que el UNGUENTO PAZO curará las Almorranas, simples, sangrantes con picazón o externas, en 6 a 14 días o se devolverá el dinero. Hecho por la PARIS MEDICINE Co., St. Louis, E. U. de A.

Automóvil
BUICK
CERRADO DE LUJO, EN PERFECTO ESTADO, VENDESE DE OCASION.
GALERIA ALESSANDRI 16

Dr. GIANELLI
Especialidad en sífilis, piel, vías urinarias.
Consultas de 2 a 6.
Estudios en Europa
21 DE MAYO 562

REALIZACION PERMANENTE DE MUESTRARIOS
ESTADO 63, OFICINA N.o 3

Programas de hoy

CINE ALHAMBRA.—Especial y nocturna "Las campanillas", creación del actor británico Frank Keenan.

SPLENDID THEATRE.— Especial y noche, estreno de las series 1, 2 y 3, (primera función) de la vista en series "Houdine o El Misterio supremo".

TEATRO SETIEMBRE.— Tarde y noche "La canción de las canciones", interpretada por Elsie Ferguson.

TEATRO BRASIL.— Tarde y noche funciones de moda, con orquesta de 10 profesores, se estrenará la vista Artcraft "la canción de las canciones".

GARDEN THEATRE.— En sus dos funciones, primeros episodios de "La ratera relámpago", por Perla White.

TEATRO DIECIOCHO. — Vermouth, función a beneficio de la escuela gratuita del Colegio Hispano Americano, se exhibirá "Perla Blanca" por María Doro.

Nocturna, "Conquista de amor" por Lina Cavalieri.

TEATRO DELICIAS.— Especial y noche la cinta Artcraft "La casa de muñecas", interpretada por Elsie Ferguson.

TEATRO ATENAS.— Especial, un estreno. Noche, "El príncipe Zilah" interpretado por Elena Makowska.

TEATRO CHILE.—"La esposa en cadenada", creación de Creighton Hale.

TEATRO POLITEAMA. — Hoy episodios 4 y 5 de "La canalla de París".

TEATRO ELECTRA.— Hoy "Un joven de provincias" interpretada por Taylor Holmes.

TEATRO VICTORIA.— Especial y nocturna, "La historia de un pecado", interpretada por Seava Gallone.

AMERICAN CINEMA.— Especial, "Al pie del altar", interpretado por Paulina Frederick; y nocturna "En el límite de la locura", interpretada por Italia Manzini y Dilio Lombardo.

TEATRO NOVEDADES.— Hoy "El Peso de la prueba" interpretado por Marion Davies.

TEATRO IRIS (Castro 130).— Especial y noche "La casa de las muñecas", protagonista Elsie Ferguson.

TEATRO ODEON (A. Barroso esq. San Pablo).—Noche "Sangre noble", protagonista William Farnum.

TEATRO SARGENTO ALDEA. —Hoy "La huésped incógnita" por Gracia Darmond.

Programas de Hoy

TEATRO LA COMEDIA

Empresa Ernesto Bonquet
HOY JUEVES 14 DE AGOSTO 1919

A las 9.15 P. M.—Función completa.

DEBUT — DEBUT

Cía Argentina de Zarzuelas, Sainetes y Revistas Arturo Podestá

El sainete en un acto y 3 cuadros, original de los Hnos. Rada:

LADRON DE GALLINAS

El sainete del reputado escritor argentino Roberto Goyol:

POMPAS DE JABON

Presentación de la aplaudida y simpática tonadillera **Lola Ramos.**

Se pondrá en escena la zarzuela sainetesca, versos del señor Pedro Novión y música del maestro Arturo de Bassi, titulada: **A la vejez, viruelas.**—Mañana tres colosales funciones.—Sábado: estreno de la revista de gran aparato, que ha sido representada en los teatros de Buenos Aires 539 veces casi consecutivas: **El diario de la noche.**

TEATRO MUNICIPAL

Concesionario: R. Salvati

GRAN COMPAÑIA DRAMATICA FRANCESA

Dirección artística: Henry Burguet.
HOY JUEVES 14 DE AGOSTO
A las 9.15 P. M.
3.a FUNCION DE ABONO

Se representará la pieza en 4 actos de Francmenil:

LE GRILLON DU FOYER

Mañana Viernes: Matinée a las 3.15. Se representará

VIERGE FOLLE

pieza en 4 actos de Henry Bataille.

TEATRO SANTIAGO

Empresa Teatral del Pacífico
Cía. Española de Zarzuelas y Revistas.—Primer actor y director de escena: Ramón Giné.— Maestro director y concertador: Rafael Palacios
HOY Jueves 14 de Agosto 1919, HOY

Debut de la Compañía.— Espectáculos por secciones.—Primera sección a las 9.30 P. M.: **LA VIEJECITA.**— 2. sección a las 10 3|4. Estreno de la zarzuela de los hermanos Quintero: **MAL DE AMORES.** Protagonista: Carmen Palacios.

Mañana tres escogidas funciones. A las 6.30, inauguración de la sección Vermouth.

6082-H-14

TEATRO IMPERIAL. — Especial y noche "Las avichuelas milagrosas".

TEATRO EXCELSIOR. — Hoy "El juego del Diablo" por la Gladys Brockwell.

DUCHER Y BONNEFOY
AHUMADA 118
Avisan a su clientela que han recibido surtido de
Remedios y Jabones para Perros

Espléndidas casas arriendo en:

DARDIGNAC, un paso Recoleta, 9 habitaciones, decoradas, dependencias, luz eléctrica y gas	$ 450.00
BASCUÑAN, altos, 8 habitaciones, dependencias, huerto, gas y luz eléctrica	$ 350.00
BASCUÑAN, bajos, 11 habitaciones, muy cómodos, dependencias y gran huerto	$ 450.00
BASCUÑAN, 17 habitaciones, dependencias, cocheras	$ 600.00
HUERFANOS, 8 habitaciones, hall, dependencias	$ 300.00
MARCOLETA, 8 habitaciones, dependencias	$ 335.00
ROSAS, altos, 11 habitaciones, dependencias	$ 480.00

Y varias otras en diferentes barrios. Atención inmediata.

FILIBERTO PEREZ M. y ROJAS
BANDERA 50-A.—TELEFONO 2214

EL VIAJE AEREO DEL MINISTRO DE GUERRA, SEÑOR BERMUDEZ

No se realiza ayer, debido al mal tiempo reinante en Valparaíso

Se interna con rumbo al norte a una altura de 3 mil metros, durante una hora, aproximadamente

El Ministro de México, señor Cuen, vuela en uno de los aparatos de la Escuela piloteado por el capitán Godoy

Mañana Viernes el señor Bermúdez intentará nuevamente su proyectado viaje aéreo a Valparaíso

Un selecto grupo de distinguidas personalidades se dió cita en la mañana de ayer en el aeródromo del Bosque con el objeto de presenciar el vuelo que había anunciado el Ministro de Guerra y Marina, señor Enrique Bermúdez.

Diplomáticos, políticos, militares, damas, periodistas y gran número de curiosos, acudieron desde temprano a Lo Espejo, ansiosos de presenciar de cerca las impresiones de este importante vuelo.

Poco después de las nueve y media llegaba a la Escuela, el Presidente de la República, acompañado del Ministro de Relaciones Exteriores señor Luis Barros Borgoño, del senador don Antonio Varas y del señor Salvador Sanfuentes.

Después de bajarse del automóvil el señor Sanfuentes y acompañantes, se dirigieron en el acto al campo de aviación a saludar al señor Ministro de la Guerra, que se encontraba inspeccionando los diversos aeroplanos.

Notamos la presencia también de la señora esposa del Primer Magistrado y otras damas distinguidas; del Ministro del Uruguay, señor Dionisio Ramos Montero, de México, señor Fernando Cuen, del Paraguay, señor Fulgencio Moreno, senador don Joaquín Echenique, general don Alberto Herrera, general don Pedro P. Dartnell, adicto naval de la República Argentina, teniente de fragata señor Raúl Benavidez; sub-secretario de Guerra, señor Rojas Ossandón; sub-secretario de Marina señor Cifuentes, jefes militares y numeroso público.

El comandante de la Escuela, mayor señor Armando Díaz y los alumnos del establecimiento estaban al lado del Ministro.

Como a las 9½ se encontraban ya en fila los cuatro aparatos que emprenderían el vuelo: el Avro de doble asiento y de 110 H. P. que conduciría al mayor Sr Víctor Huston, llevando como pasajero al señor Bermúdez; a su izquierda un Brístol, en el cual volaría hasta Viña el capitan Godoy; a su derecha un Sperimental Scout de 180 H. P., en que haría igual cosa el capitán Diego Aracena, y más allá dos Blériot que irían hasta Batuco, el uno al mando del jefe de la 1.a Compañía de Aviación capitan señor Enrique Pérez Lavín, y el otro piloteado por el teniente señor Augusto Magnan.

Como a las diez el Ministro se despide de la concurrencia y abraza al Presidente de la República, quien le dice algunas palabras al oído, al Ministro de Relaciones señor Barros Borgoño, a los Ministros diplomáticos, al general Dartnell y a sus amigos.

El mayor Huston sonríe, divisándose apenas desde el asiento del Avros y espera que suba el pasajero.

El mecánico de la Escuela señor Cabezas, revisa detalladamente el aparato, y el sargento Necochea, está en la hélice, dándole movimiento.

Empieza a girar la hélice vertiginosamente, y hay en todos los ánimos expectación general.

El Avros se desliza en seguida suavemente sobre la cancha, corre una larga distancia y se eleva a una pequeña altura.

De pronto, después de un corto decollage, el Avros aterriza.

El mayor Huston ha querido volver a tierra después de recibida la primera impresión por el señor Bermúdez y por el público.

A las 10¼ el Avros se eleva nuevamente y gira alrededor del campo, tomando altura para dirigirse en seguida con rumbo a Viña del Mar.

I. — El Presidente de la República, señor Sanfuentes, su esposa, señora Ana Echazarreta; el Ministro de Relaciones, señor Barros Borgoño, y el Ministro del Uruguay, señor Ramos Montero, presenciando la partida.

II. — El Ministro de Guerra, señor Bermúdez, listo para la partida, y el mayor señor Huston, tomando colocación.

La escuadrilla

Algún tiempo después parte con dirección al mismo punto, el capitán Urzúa Lavín y el teniente Magnan. Este último se ve obligado a aterrizar por haberle fallado el motor.

Más tarde salen el capitán Godoy en un Brístol y el capitán Aracena en un Scout. Godoy se ve obligado a descender por falla del Motor.

Momentos después llega el capitán Urzúa Lavín y en un Brístol emprende el vuelo el sargento Agustín Soto, quien no tarda en perderse de vista.

Los tres aviadores, Huston, Aracena y Soto, van con rumbo a Viña del Mar.

El regreso

El primero en regresar fué el sargento Soto, aterrizó a las 11.55 más o menos.

Fué éste el primero en dar desfavorables noticias del estado del tiempo para el lado de la costa. Una espesa neblina impedía ver casi a corta distancia.

A las 11.5 minutos, los asistentes son sorprendidos con el regreso del mayor Huston, quien se vió obligado a volver al punto de partida porque la neblina hacía imposible el aterrizaje en Viña del Mar.

El Ministro efectuó, pues, un vuelo de cerca de una hora, internándose hasta pasar los cerros de la cordillera de la costa.

Hizo el recorrido de más de la mitad del trayecto a Valparaíso, pues se internó más de 60 kilómetros y a Valparaíso hay alrededor de 90. Alcanzó una altura de cerca de 3 mil metros.

A su llegada el señor Ministro, fué objeto de cariñosos aplausos por el espléndido vuelo realizado y los concurrentes lo asediaron con preguntas relativas a sus impresiones del viaje.

A pesar del estado del tiempo, el señor Bermúdez manifestó al mayor Huston que se esperaría la tarde para intentar nuevamente el raid completo a Viña del Mar, como lo había pensado.

Vuelo del Ministro de México

El Ministro de México, señor Fernando Cuen, que es un entusiasta admirador de la aviación nacional, pidió la venia del Ministro de Guerra para efectuar un corto vuelo, conducido por el capitán Godoy en el mismo Avro, que él acababa de utilizar en su magnífico vuelo.

El señor Bermúdez accedió gustoso a la petición del señor Cuen e inmediatamente éste se elevó sobre el campo del aeródromo.

Voló por sobre San Bernardo a una altura de 1,000 metros más o menos.

Al llegar a tierra el señor Cuen, se mostró sumamente satisfecho del vuelo y dió las gracias al capitán Godoy y al Ministro de Guerra.

Un accidente al capitán Aracena

A las 12 del día un ruido lejano anunció la aproximación del capitán Aracena, cuyo vuelo duraba ya más de hora y media.

A las 12.5 aterrizó en El Bosque; pero debido al mal estado de la cancha, su aparato Scout se dió vuelta o "capoteó", como se dice en términos areonáuticos.

Se rompió la hélice, las alas sufrieron desperfectos y el motor se resintió también considerablemente.

El aviador quedó ileso.

En el casino de la Escuela

El señor Ministro y demás asistentes al Aeródromo fueron invitados a almorzar por la Dirección de la Escuela.

El tiempo sigue descompuesto

Mas tarde se pidieron informaciones a Valparaíso sobre el estado del tiempo, contestando de allá que reinaba una espesa neblina que tapaba completamente el horizonte.

Por otra parte, el sargento Alvarado pudo constatar lo mismo al elevarse a una regular altura, poco antes de las 4 de la tarde.

En tal forma el mayor Huston expresó que el viaje era peligroso; pues la ciudad de Viña del Mar estaba oculta a la vista de todo aviador por la neblina.

El Viernes será intentado el viaje

El señor Bermúdez manifestó que mañana Viernes intentará el viaje a Viña del Mar, si las condiciones del tiempo lo permien.

LA EMBAJADA TOCORNAL

Se embarca ayer en Valparaíso en el vapor "Aysen", con rumbo a Estados Unidos y Europa

El banquete ofrecido al señor Tocornal en el vecino puerto por el presidente del Partido Liberal, don Guillermo Rivera

LLEGADA DE LA EMBAJADA A VIÑA DEL MAR

Como ya lo hemos anunciado antenoche por el expreso llegaron a Viña del Mar los miembros de la Embajada a Londres, señores Ismael Tocornal y Pedro F. Iñiguez. El señor Roberto Lyon que también forma parte de ella, había llegado días antes a Viña.

Los señores Tocornal e Iñiguez llegaron acompañados de los señores Carlos Zañartu, Rafael Orrego, Carlos Larraín Claro, Guillermo Lyon, Luis Barceló y Enrique Larraín Alcalde.

EL BANQUETE OFRECIDO POR EL SENADOR DON GUILLERMO RIVERA

Después de haber recibido y retribuído en la mañana los saludos oficiales, los miembros de la Embajada fueron invitados por el presidente del Partido Liberal, señor Guillermo Rivera, a un espléndido banquete, en su palacio de la calle Serrano, al que fueron invitadas distinguidas personalidades de Santiago y Valparaíso.

DON ISMAEL TOCORNAL ACOMPAÑADO DEL DIRECTOR GENERAL DE LA ARMADA, DEL INTENDENTE Y VARIOS CABALLEROS, LLEGANDO AL MUELLE PRAT.

Asistieron las siguientes personas:

Olga B. de Rivera, señor Ismael Tocornal, Excmo. señor Vaughhan Ministro de S. M. B., Roberto Lyon, Pedro F. Iñiguez, Aníbal Pinto Cruz, Intendente de Valparaíso, Vice-almirante Joaquín Muñoz H., y José Nef, Rafael Orrego, Enrique Larraín Alcalde, Contralmirante Guillermo Soublette, Carlos Zañartu, David Blair, Enrique C. R. Williamson, Carlos van Buren, Carlos Soublette, Carlos Larraín Claro, Víctor Prieto Valdés, Luis Barceló, Guillermo y Gastón Rivera Baeza.

Al ofrecer la manifestación el señor Rivera, dijo únicamente que sin discursos manifestaba al señor Tocornal que se alejaba llevando el invariable cariño de sus amigos y que debía estar cierto de que a su vuelta lo encontraría intacto.

El señor Tocornal, en la misma forma agradeció la efectuosa manifestación y deseó al jefe de su Partido toda felicidad, expresando que tenía la convicción de que dado el tino y el buen criterio del señor Rivera, sabrá robustecer y afianzar la unión de los correligionarios cada día más.

SALUDO DE LA CAMARA DE COMERCIO

Una comisión de la Cámara Británica de Comercio pasó a las 3 de la tarde a casa del señor Rivera a cumplimentar al Excmo. señor Tocornal.

Esta comisión estaba compuesta del señor Cónsul General Mr. MacLeod, el Vice-cónsul Mr. Irving y por los señores Juan Naylor, Masson y Scott.

EL EMBARQUE DE LA EMBAJADA

Poco después de las 3 P. M., terminada la manifestación ofrecida por el señor Rivera, los miembros de la Embajada y sus acompañantes se dirigieron al vapor "Aysen" en lanchas de la Armada a excepción del señor Roberto Lyon que se quedó en tierra para cumplir algunas diligencias.

Como dieran ya las 4 y el vapor comenzara a levar anclas y el señor Lyon no se encontrara a bordo se temió que le hubiera ocurrido algún accidente. Felizmente a eso de las 4.20 llegó el señor Lyon sin novedad.

DURANTE EL ALMUERZO OFRECIDO POR DON GUILLERMO RIVERA A LOS EMBAJADORES

Municipalidad de Santiago

Asuntos tratados en la sesión extraordinaria de ayer

A las 5 1|2 de la tarde de ayer celebró sesión extraordinaria la Municipalidad.

Presidió el primer Alcalde, señor Ugarte, y asistieron el tercer Alcalde, señor Retamales, y los regidores señores Escanilla, Gaete, Gajardo, Larraín y Manríquez.

Fueron aprobadas las siguientes solicitudes de jubilación: del Administrador del Parque Cousiño, don Julio Poisson; del guarda-almacenes municipales, don Cirilo Fuenzalida, y del director de Tasaciones, don Benjamín Marambio.

Se aceptaron las bases de las propuestas para terminar la construcción del pabellón de cerdos, en el Matadero Público de esta ciudad.

Se acordó la aprobación del decreto por el cual se crea el Consejo de Plantaciones.

A indicación del señor Larraín, se aprobó la inversión de 1,000 pesos para subvencionar al Patronato de San Isidro, a fin de ayudar a esta corporación para la reconstrucción de su edificio.

Se aprobó también la inversión de 1,000 pesos en la celebración del Combate de La Concepción.

Finalmente, se acordó reducir el plazo de las propuestas públicas que se pedirán para dotar de luz eléctrica a las calles de Tocornal, Dávila Larraín, Libertad y Avenida Francia.

Cónsul de Finlandia en Valparaíso

Hace poco informamos que nuestro Gobierno había reconocido oficialmente a la nueva República de Finlandia.

Con este motivo, el Gobierno de aquel país, prometió acreditar dentro de poco un Ministro Plenipotenciario en Chile, a fin de iniciar desde luego, una corriente de intercambio tanto comercial como de relaciones amistosas.

Comunicaciones recibidas recientemente en el Ministerio de Relaciones desde aquel país, hacen saber que Finlandia ha solicitado de nuestro Gobierno reconozca como Cónsul General de ese país en Chile con residencia en Valparaíso, al señor Roberto Balbontín.

Combinación internacional

Por el expreso de la mañana de ayer llegaron a esta capital 50 sacos de correspondencia procedente de Buenos Aires, y que no habían sido trasportados debido a la interrupción que sufrió últimmente el transandino.

En esta partida vienen cartas y encomiendas de casi todos los países.

En el expreso de la tarde arribaron a la Estación Mapocho los pasajeros de la combinación transandina.

Don Domingo V. Santa María

El Domingo 31 de Agosto, tendrá lugar en el comedor del Instituto de Ingenieros, el almuerzo que sus colegas y ex-alumnos de la Escuela de Ingeniería, ofrecerán al señor Domingo Víctor Santa María, con motivo de su reciente jubilación.

Hasta la fecha han adherido a esta manifestación numerosas personas.

MOVIMIENTO OBRERO

LOS OPERARIOS DE LAS FABRICAS DE CERVEZA EBNER —SE SOLUCIONA LA HUELGA DE LA FABRICA LA EUROPEA. — EL GREMIO DE CHAUFFEURS.

El Jueves último los operarios de las fábricas de Cerveza de Ebner, Providencia, Limache y Valparaíso, presentaron un pliego de condiciones.

Una comisión de los referidos obreros ha estado en nuestra imprenta a manifestarnos que como el plazo dado termina hoy a las diez de la mañana y no han obtenido una contestación satisfactoria, han acordado declarar la huelga a la una de la tarde.

Manifestaron además que estiman inconveniente la resolución de la Gerencia de la firma Ebner de no permitir la entrada al recinto de la fábrica a los operarios que residen con sus familias en ella, por el hecho de declararse el estado de huelga.

Solución de una huelga. — En una reunión que se efectuó ayer en la tarde en la sala de despacho del Intendente de la provincia, los operarios de la fábrica de confites y pasteles "La Europea", de propiedad de don Juan Frutos, acordaron dar término a la huelga que mantenían desde hace pocos días.

El señor Frutos aceptó en todas sus partes el pliego de peticiones presentado por el Consejo Federal No. 23, el día 5 del actual.

Federación de Chauffeurs.—Hoy a las 2 de la tarde, se suspenderá nuevamente el movimiento de automóviles de arriendo en la ciudad.

Los chauffeurs acudirán a esta hora al local del Circo Strong Man, a fin de oir la cuenta que dará la comisión encargada de gestionar ante el Alcaldía la derogación del decreto por el cual se declaró en vigencia, a contar desde el 1.o de Septiembre próximo, la tarifa de taxímetro.

A esta reunión se ha citado especialmente a todos los miembros de la Federación y del Sindicato de Chauffeurs.

PRIMER CONGRESO DE EDUCACION PRIMARIA

EL SEÑOR MINISTRO DE INSTRUCCION PUBLICA

Se le nombra presidente honorario del Congreso de Profesores Primarios

La Comisión Organizadora ha enviado al señor Ministro de Instrucción Pública la siguiente nota:

"Santiago, 11 de Agosto de 1919. —Señor Ministro: Los profesores primarios de Chile hemos acordado reunirnos en Septiembre próximo en un Primer Congreso de Educación Primaria con el objeto de estudiar los problemas educacionales más importantes, arbitrar los medios para mejorar su situación económica y propender a su perfeccionamiento profesional y moral.

La Comisión Organizadora en su última sesión, acordó designar a US. presidente honorario del Congreso y solicitar de su benevolencia se sirva aceptar este puesto de honor, como un homenaje de los educadores al mandatario que no omite sacrificios por el progreso de la educación popular.

Dios guarde a US. — **Guillermo Martínez P.**, presidente. — **Ercilia M. de Pérez**, secretaria".

REPUBLICA ALEMANA

Su reconocimiento por el Gobierno de Chile

Informamos ayer que el Ministerio de Relaciones había recibido una carta autógrafa del Presidente de la República de Alemania, señor Ebert, por la cual comunicaba al nuestro la constitución del nuevo Gobierno de aquel país.

En este mismo departamento se nos informó ayer, que el Presidente de la República enviaría al señor Ebert, otra carta autógrafa, con la cual quedaría reconocido por parte de Chile el nuevo Gobierno de Alemania.

LA EMBAJADA YAÑEZ

SU REGRESO AL PAIS

La Embajada que preside el senador señor don Eliodoro Yáñez termina dentro de poco la misión que le confiara el Gobierno de Chile ante los países de Norte América y Europa, después de finiquitar los asuntos que le fueron encomendados.

La embajada regresará a Chile en el vapor "Avon" que parte de puerto francés a fines del mes de Septiembre.

En la Casa Francesa

Sobre unas publicaciones.—Acerca de una huelga de los empleados de este establecimiento.

A propósito de ciertas publicaciones que se han venido haciendo sobre la declaración de una huelga por parte del personal de empleados de la Casa Francesa, un alto empleado de este establecimiento nos ha informado que esas publicaciones carecen en absoluto de fundamento.

Nos agregó nuestro informante que los empleados han hecho últimamente una presentación a la Gerencia, relacionada con el mejoramiento de su situación económica. Esta presentación se encuentra en estudio por parte de la jefatura, de manera que mal podría declararse anticipadamente una huelga sin haberse conocido la contestación que anhelan los interesados.

Finalmente, nos expresó que, a su juicio, este asunto quedará satisfactoriamente solucionado en pocos días más, gracias al espíritu de armonía que existe entre la Gerencia y los empleados.

Por otra parte, el Consejo Federal No. 14 nos ha enviado un desmentido categórico a las publicaciones a que hemos hecho alusión más arriba.

CONFRENCIA INTERNACIONAL ECONOMICA

INVITACION AL GOBIERNO DE CHILE

En el Ministerio de Relaciones se ha recibido una comunicación, por la cual se invita al Gobierno de Chile, a concurrir a la Conferencia Internacional Económica que se celebrará en Octubre próximo en Atlantic City, auspiciada por las Cámaras de Comercio de los Estados Unidos.

Agrega la comunicación que hasta la fecha se ha invitado a todos los países de Europa y América, estimando que en este torneo se harán representar, además de los gobiernos, unos mil hombres de negocios.

ESCUELA DE FARM

LA CONSTRUCCION DE NUEVO EDIFICIO

La Universidad de Chile ha viado una nota al Minister Instrucción, manifestándole q acuerdo con la Facultad de cina y Farmacia, se solicita Gobierno active en el Congre pronto despacho del proyect ley que consulta la inversión suma de un millón cien mil p en la construcción de la Es de Farmacia.

El Ministerio ha contestad ciendo presente que esta idea la había hecho suya, y que tanto procuraría que el Co despachara a la brevedad ese proyecto, a fin de inicia construcción de un edificio lo frente al Instituto de Hi consultando todos los adel modernos para el buen func miento de la Escuela.

EDUCACION

HOMENAJE A LA SEÑORA JUANA GRENBL

La hermosa fiesta de caridad organizada p las alumnas del Liceo N.o 1. se efectúa ayer con todo éxito

En la mañana de ayer, se efectuó en el Liceo N.o 1 una lucida fiesta de caridad, en homenaje a la memoria de la ex-directora de dicho establecimiento, fallecida hace algún tiempo, la señora Juana Grembler.

En uno de los amplios patios del Liceo, arreglado ad-hoc, se reunieron ayer numerosas familias de nuestra sociedad, y todas las alumnas que allí se educan.

Más de treinta niñitas de las escuelas proletarias, acompañadas del señor don Pedro Bannen, presidente de la Sociedad de Proletarios, fueron atendidas especialmente por las alumnas del 6.o año del Liceo, obsequiándoseles, además, con chocolate y otras golosinas, preparadas por las mismas alumnas.

Se dió comienzo al programa con un interesante discurso de la directora del Liceo N.o 1, señora Isaura Dinator de Guzmán, quien, en frases hermosas y brillantes, se refirió a la gran labor educativa de la señora Grembler.

También hicieron uso de la palabra las señoritas Laura Bañados, Raquel Cousiño y el señor Pedro Bannen.

Las señoritas Emma Lillo, María Varas y Laura Gréve, declamaron algunas hermosas y sentidas poesías.

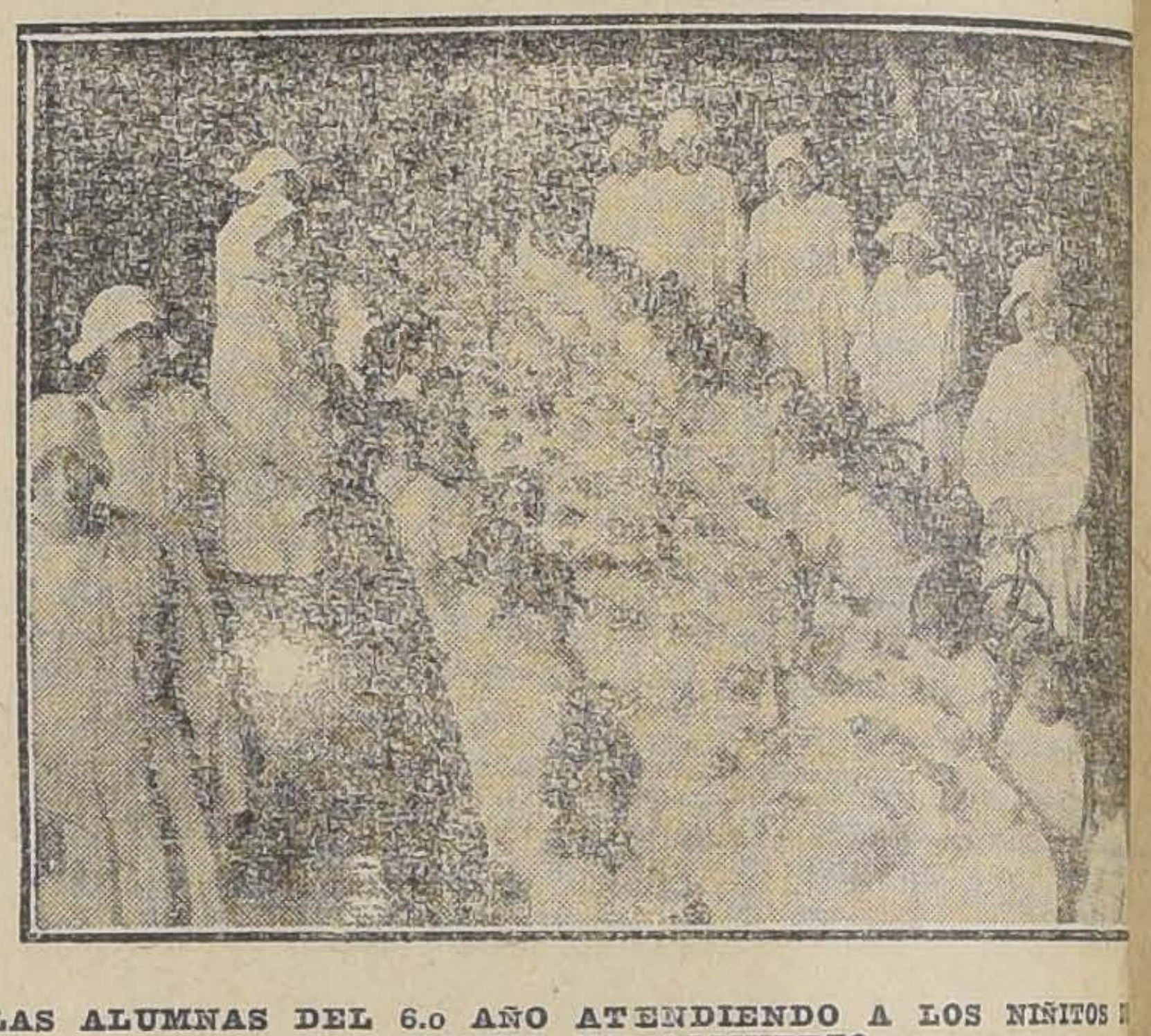

LAS ALUMNAS DEL 6.o AÑO ATENDIENDO A LOS NIÑITOS RANTE EL ALMUERZO

siendo calurosamente aplaudidas por el auditorio.

A continuación, las señoritas Mercedes Vásquez y María Amenábar, bailaron varias danzas orientales y clásicas, siendo obligadas al bis, a causa de los prolongados aplausos de los asistentes.

La señorita Sofía Magallanes ejecutó con maestría un hermoso número de canto.

Una buena orquesta amenizó el acto.

Al terminar la hermosa fiesta, la Dirección del Liceo hizo entrega de una suma de dinero al señor Bannen, para que lo repartiera entre las escuelas proletarias. Este dinero había sido recolectado por las profesoras del establecimiento para obsequiar algún presente a la ex-directora, señora Juana Grembler, quien prefirió legar esa suma para hacer la caridad.

Con la fiesta de ayer, se realizaba, pues, la voluntad postrera de la señora Grembler, en forma brillante y eficaz.

Las alumnas del Liceo N.o 1, hicieron, además, una colecta entre los asistentes a la fiesta, para aumentar los fondos que se donaban a los letarios.

La señora Isaura D. de G expresó en su discurso que alumnas del Liceo N.o 1 de habían querido rendir justo naje a la memoria de doña Grembler, fundadora de este de educación, y hasta hace muy distinguida directora.

Contratada la señorita Gre por el Gobierno del Excmo. Balmaceda, llegó a Chile el año juntamente con los maestros nes fundadores de nuestro In to Pedagógico, y prestó sus ros servicios en la enseñanza nal, dirigiendo una Escuela N de Niñas.

Muy pronto, su sólida prepar —dijo, — la hizo distinguirse cialmente, y fué llamada — —a desempeñar otras activi educacionales.

Como inspectora de los esta mientos particulares subvencio por el Estado, prestó valioso curso a nuestros estadistas tonces, tratando de mejorar la cación dada a la juventud fem

Después de grande afanes ver realizado su ideal y en de 1895, bajo la presidencia celentísimo señor don Jorge siendo Ministro de Instrucción blica don Osvaldo Rengifo, se cretó la creación definitiva del mer liceo fiscal de niñas, lla entonces Instituto de Señoritas.

Después de hacer estas ref cias, agregó que esta reunión, cilla en apariencia; pero de alto nificado moral, era la resultan sus lecciones de caridad cristi de solidaridad social.

En este instante en que las nos sedosas de las alumnas del ceo N.o 1, estrechan las ásperas necitas de los niños pobres; que las caritas risueñas, los brillantes de satisfacción y de cidad de nuestras pequeñuelas cobijan bajo el mismo techo los rostros pálidos y sufrientes los niños menesterosos; ahora se confunden tan diversos sus y tan variados anhelos, record que todos somos hermanos y demos al alma de la señora Gr bler esta buena obra, que concre más sublime de las máximas Cristo: **"amaos los unos a los**

Por esto, señor presidente de Escuelas de Proletarios, al rog que aceptárais para vuestros guitos la invitación de las alu de este Liceo, lo hice en nombr aquella alma magnífica, despr da ya de su envoltura terrenal.

ESCUELAS RECREATIVAS DOMINICALES. — En la última sesión celebrada por el Consejo Directivo de esta institución, se trató extensamente de los progresos realizados en el Parque y Campo de juegos que las escuelas poseen en la Población Carmen Mena.

El presidente recordó que, el 22 del actual, las escuelas cumplían diez años de existencia, y que, durante este tiempo, ninguno de los directorios ha desmayado en llevar adelante los trabajos que se pusieron sus fundadores. Ahora las escuelas tienen local prop adecuado para el objeto, prop se acordó por unanimidad, ce el décimo aniversario de su fu ción, inaugurando, el Doming del presente (si el tiempo lo mite), el Parque y el Campo de gos.

A este significativa acto serán vitados todos los socios y les d torios de las brigadas de Manuel G. Tello y Claudio Vi con sus respectivas brigadas.

Universidad Popular "Lastarria"

Primer curso.— Local: San Diego 34.

Cátedra: Astronomía.

Profesor: Carlos Vicuña Fuentes.

Tema: Medidas angulares de la Astronomía moderna.

AUTOMOVIL
FLAMANTE, TIPO TURISMO, 7 ASIENTOS,
Se arrienda por temporadas
o por meses
Dirigirse:
CASILLA 1710
o HUERFANOS 703
15-H

BOMBAS

6.a COMPAÑIA DE BOMBEROS.—ACAdemia y ejercicio el Jueves 14 del presente a las 9 y media P. M. Uniforme de trabajo.—El Ayudante.

6.a COMPAÑIA DE BOMBEROS.—ACAdemia y ejercicio el Domingo 17 del presente a las 9 y cuarto A. M. Uniforme de trabajo.—El Ayudante.

9.a COMPAÑIA DE BOMBEROS "DEber y Abnegación".—Cítase a la Compañía a reunión ordinaria para el Viernes 15 del presente a las 15 horas.

AVISO JUDICIAL

REVOCACION DE MANDATO DE ADMINISTRACION

Por escritura pública otorg ante el Notario don Abraham Río, de esta ciudad, en veint tro de Junio último, los señ Guillermo y Juan Rafael Gre ñoz, domiciliados en casa nú 2412 de la calle Catedral, han vocado el mandato que ambos bían conferido a don Aurelio ñoz L. y a don Joaquín Gre reira, en la escritura de nue Octubre del año 1918, exten ante el mismo notario señ Río, sobre compra de los fu "San Javier de Petorca", "La ga", "Punta de Rosa", "La de Juan Grez" y "Lo Vale la"; y revocaron, además, l cultades que les habían oto para la administración de la munidad constituída entre ellos sobre los mencionados dos.

Estas revocaciones fueron tificadas, por decreto del T Juzgado Civil de esta ciudad Alejandro Fuenzalida, a don relio Muñoz L., y aunque és presentado escrito impugnand eficacia de la notificación ju de tales revocaciones, se da al público para los fines a que ya lugar.

ALIMENTO MEYER

La alimentación de los niños es un problema, cuya resolución corresponde a los médicos especialistas

Siempre nos hemos abstenido de insertar ninguna afirmación que pueda tacharse de parcial.

Las cualidades del "ALIMENTO MEYER" han sido reconocidas por los más distinguidos facultativos del país, quienes nos han honrado con sus informes, algunos de los cuales reproducimos a continuación.

Desafiamos a quien quiera que sea, pueda exhibir un comprobante más serio, imparcial y efectivo que el que ofrecemos aquí con la cooperación de tan eminentes facultativos.

LEA UD. LO QUE ACONSEJA LA CIENCIA MEDICA:

El Dr. PHILLIPHI, distinguido especialista en enfermedades de niños, sostiene que el "ALIMENTO MEYER" satisface completamente las necesidades de la nutrición infantil:

DR. OTTO PHILLIPPI W.—Claras 150. — Teléfono Inglés 341.—Enfermedades de Niños.—Consultas: 1-3. — Santiago, Noviembre 20 de 1915.—El facultativo que subscribe certifica que el **"ALIMENTO MEYER"** para niños, **satisface completamente a todas las necesidades de la nutrición infantil,** ya sea como alimento completo o asociado a la leche, ya sea en casos en que la leche esté contraindicada.

Me hago un deber especial en recomendarlo a mis colegas, como el **mejor sucedáneo de los numerosos productos similares extranjeros.**

(Fdo.): Dr. O. PHILLIPI W.

Los doctores, don GILBERTO INFANTE, médico del Hospital de Niños "San Luis" y Médico de la Protectora de la Infancia y don ADOLFO HIRTH, distinguido especialista en enfermedades de niños, lo creen superior a todas las harinas similares que se encuentran en Chile:

GILBERTO INFANTE VALDES. — Médico del Hospital de Niños, Catedral 1721.—Teléf. Inglés 1759.—Consultas de 1 1|2 a 3.—Santiago, 26 de X de 1915. —He usado desde hace varios meses el **"ALIMENTO MEYER"** en mis servicios del Hospital de Niños, con resultados muy satisfactorios, sobre todo en los niños convalecientes y en los que no toleran la leche.

Lo creo superior a todas las harinas similares que se encuentran en Chile.

Dr. INFANTE V.

Dr. ADOLFO HIRTH.—Enfermedades de Niños. — Consultas: de 12 1|2 a 2 1|2.—Vergara 165. —Santiago, 16 de Septiembre de 1916.—El **"ALIMENTO MEYER"** es una preparación alimenticia para niños y enfermos, cuidadosamente preparada, de composición bien ideada y que da muy buenos resultados en la alimentción artificial del niño. **La considero superior a la generalidad de las preparaciones similares extranjeras.**

A. HIRTH.

El Dr. COMMENTZ, especialista en enfermedades de niños, Médico-Director del Hospital de Niños "Manuel Arriarán", lo encuentra de primer orden, el mejor preparado y que satisface ampliamente las necesidades dietéticas:

ALFREDO COMMENTZ.—Santiago. Monjitas 379. — Santiago, Octubre de 1915.—Señor Representante del **"ALIMENTO MEYER"**.—Presente. — Muy señor mío: No tengo inconveniente en satisfacer sus deseos, dándole la opinión que me merece el **"ALIMENTO MEYER"**.

Según me he impuesto por las observaciones hechas en el Dispensario del Hospital de Niños "Manuel Arriarán", durante más de cinco meses y en numerosos casos, los resultados obtenidos satisfacen ampliamente las necesidades dietéticas.

Igual éxito he podido comprobar entre mi clientela particular, a la cual no he titubeado en recomendar el **"ALIMENTO MEYER" como uno de los mejores preparados** en los casos en que está indicada la administración de harinas para niños mayores de tres meses.

Debo, pues, felicitarlo por haber introducido en el país un alimento que, por su fórmula, considero de **primer orden.**

De Ud. Atto. y S. S.

Dr. COMMENTZ.

Los doctores ROBERTO AGUIRRE LUCO, Profesor de la Facultad, Médico de la Protectora de la Infancia, Cirujano de la Escuela Militar, etc., y ALFREDO SANCHEZ CRUZ, Profesor de la Facultad y Médico Director del Instituto de Puericultura, lo prefieren especialmente porque es un alimento fresco y de primer orden:

Dr. ROBERTO AGUIRRE LUCO. — Enfermedades de niños.—Santo Domingo 401.—De 1 a 3.—Santiago, 24 de Septiembre de 1915.—No tengo inconveniente en certificar después de haber ensayado el **"ALIMENTO MEYER"** que es un preparado muy recomendable en la alimentación de los niños.

Su composición y la facilidad para obtenerlo **más fresco que sus similares extranjeros** hacen preferirlo en las indicaciones del médico.

Dr. AGUIRRE LUCO

Profesor de la Facultad.

Dr. ALFREDO SANCHEZ CRUZ. —Profesor de Puericultura.—Enfermedades de Niños. — Consultas de 1 a 3.—Moneda 1819.—Teléfono 2989.—Santiago, 3 de Enero de 1916.—Me he impuesto de la técnica de preparación del **"ALIMENTO MEYER"**, conozco sus componentes y puedo certificar que, a mi juicio, es un alimento dextrinizado de **primer orden y que tiene sobre sus similares extranjeros la ventaja de ser fresco,** por lo cual lo recomiendo a todos los niños que necesiten alimentación farinácea.

Dr. SANCHEZ C.

Los doctores LUIS CALVO MACKENNA, Profesor Extraordinario de Medicina Infantil, Médico del Patronato de la Infancia, etc., y LUIS CRUCHAGA, especialista en enfermedades de niños, han obtenido con su uso resultados plenamente satisfactorios:

Dr. LUIS CALVO MACKENNA. —Profesor Extr. de Med. Infantil. —Amunátegui 51.—Teléfono 2112. —Santiago. — Santiago, 20 de Noviembre de 1915.—En respuesta a su atenta del 15 próximo pasado, tengo el agrado de decirle que he ensayado en la Clínica de Niños su alimento malteado (**"MEYER"**) **y que los resultados obtenidos han sido plenamente satisfactorios** en aquellos casos en que estaban indicadas las harinas malteadas.

Lo saluda atentamente su afectísimo S. S.

(Fdo): LUIS CALVO MACKENNA

Del Dr. LUIS CRUCHAGA T.—Especialista en enfermedades de niños.

Dr. LUIS CRUCHAGA T. — Enfermedades de Niños.—Moneda número 824.—Santiago, Noviembre 22 de 1915.—El médico que subscribe, certifica que ha usado con muy buenos resultados el **"ALIMENTO MEYER"** en numerosos casos en que estaba indicada alguna harina en la alimentación.

Dr. LUIS CRUCHAGA.

El Dr. GUZMAN, especialista en enfermedades de niños, nos felicita:

Dr. MARCIAL GUZMAN Z.—Consultas de 1 1|2 a 4 1|2 P. M. —Monjitas 345.—Teléfono 2667.—Septiembre 19 de 1916.—Tiene el agrado de felicitarlo por la oportunidad de darnos un alimento que **reemplaza con grandes beneficios a sus similares extranjeros y que está perfectamente indicado en los niños mayores de 3 meses,** y en especial en los que está contraindicada la alimentación lacteada. MARCIAL GUZMAN Z.

El Doctor EUGENIO CIENFUEGOS, Médico del Patronato de la Infancia y del Policlínico "Manuel Arriarán" llama la atención sobre el bajo precio y lo agradable de este alimento:

EUGENIO CIENFUEGOS B.—Rosas 1267.—Santiago, Marzo 16 de 1916.—Empleo el **"ALIMENTO MEYER"** en la generalidad de los casos en que es menester agregar los farináceos a la alimentación de los lactantes.

Su composición, su gusto agradable, su fresca preparación y su bajo precio, me hacen preferirle a los alimentos extranjeros análogos.

Dr. CIENFUEGOS,

Médico del Patronato de la Infancia y del Policlínico Manuel Arriarán.

El distinguido internista Profesor don AURELIANO OYARZUN, ha obtenido con el "ALIMENTO MEYER" el éxito más notable dándolo a los convalecientes de todas enfermedades:

Dr. AURELIANO OYARZUN.—Medicina General. — Consultas de 1 a 3 P. M.—Casilla 823.—Santo Domingo 1254.

El facultativo que subscribe certifica que ha ensayado **con el éxito más notable el "ALIMENTO MEYER"** en todos sus enfermos convalecientes de diversas afecciones.

Santiago, Noviembre 26 de 1917. (Fdo.): AURELIANO OYARZUN

El distinguido Cirujano don MANUEL TORRES B., obtiene magníficos resultados en los niños y enfermos recién operados:

Dr. MANUEL TORRES B.—Médico Cirujano.—Cirujano del Hospital del Salvador.—Consultas de 1 a 3 P. M.—Catedral 1279.—Teléfono 1923.

El facultativo que subscribe, certifica que ha recomendado en varias ocasiones el uso del **"ALIMENTO MEYER" a niños y enfermos recién operados,** y tiene el agrado de declarar que ha tenido siempre **magníficos resultados.**

Santiago, Diciembre 10 de 1917.

(Fdo.): Dr MANUEL TORRES B.

El acreditado especialista, doctor JORGE LEZAETA RIVAS, además de sus cualidades alimenticias indiscutibles, reconoce el bajo precio del "ALIMENTO MEYER":

Dr. JORGE LEZAETA RIVAS. —Médico Cirujano.—Recoleta 291. —Consultas de 1 a 3.

Desde hace dos años, he usado el **"ALIMENTO MEYER" como elemento preferente en la alimentación artificial de las guaguas durante el destete o antes,** en numerosos casos de **enteritis catarrales agudas y crónicas, en que la alimentación láctea se hace imposible,** la artificial cuando menos.

Siempre he quedado satisfecho de esta preparación, que une a sus **cualidades alimenticias indiscutibles, su precio reducido,** que lo pone al alcance de las más modestas fortunas.

A pedido del señor representante de este alimento en Chile hago gustoso las precedentes aseveraciones.

JORGE LEZAETA RIVAS.

Santiago, 3 de Diciembre de 1917.

El Profesor de la Escuela de Medicina Dr. J. DUCCI, lo usa con preferencia entre los miembros de su familia:

Dr. DUCCI.—Instituto Médico. —Monjitas 377.—Casilla 2700.—Santiago.

El Dr. J. Ducci certifica que ha usado el **"ALIMENTO MEYER"** en su familia con excelente resultado.

(Fdo.): Dr. J. DUCCI M.

Santiago, Mayo de 191[illegible]

El Director del Instituto de Puericultura Doctor don J. Rodríguez Barros, lo ha usado con éxito en las enfermedades del estómago e intestinos:

Dr. J. RODRIGUEZ BARROS. —Certifico que he usado **con éxito,** en enfermos, convalecientes y en personas, que sufren de enfermedades del estómago o intestinos el **"ALIMENTO MEYER"**.

Lo estimo de gran utilidad en la alimentación infantil.

(Firmado):

Dr. J. RODRIGUEZ BARROS

Santiago, Junio 30 de 1919.

EN IGUAL O PARECIDA FORMA HAN CERTIFICADO LOS SEÑORES:

Dr. Jünemann, de Chillán. – Dr. Coddou, de Concepción. – Dr. Pedro Villa Novoa, de Concepción. – Dr. Morelli, de Valparaíso. – Dr. Víctor Grossi, de Valparaíso. – Dr. A. E. Briede, de Valdivia. – Dr. Clemente Holzapfel D., de Valdivia. – Dr. Rudloff, de Valdivia. – Dr. Ismael Contreras, de Valdivia. – Dr. Carlos A. Camus, de San Felipe. – Dr. Luis Gajardo Guerrero, de San Felipe. – Dr. Temístocles Roldán, de San Fernando. – Dr. Julio Sepúlveda, de San Fernando. – Dr. Alberto Osorio, de Curicó. – Dr. A. Lucero G., de Linares. – Dr. Víctor M. González M., de Angol. – Dr. Ernesto Márquez N., de Los Angeles, etc., etc.

De venta en todas las Boticas del País y Casa Gath y Chaves.

POR MAYOR: Daube y Cía. – Arestizabal y Cía. – Droguería Francesa. – Valenzuela y Torres. – R. P. Hanel. – G. Klimesch y demás Mayoristas.

EN IQUIQUE: C. R. L. Worke. – **EN ANTOFAGASTA:** Cortesse e hijos.
AGENTE EN VALDIVIA Y SUR DE CHILE: Alejandro Silva L.

LA CONSTITUCION DE LA FAMILIA

Pastoral enviada por el Arzobispado a los curas párrocos

Establece que "es obligación de conciencia el inscribir el matrimonio en el Registro del Estado, para evitar gravísimos daños espirituales y temporales"

Se simplifican las formalidades para la celebración del matrimonio religioso

El Arzobispo de Santiago, Iltmo. señor Crescente Errázuriz, ha enviado una circular a los curas párrocos, en la que establece algunas reformas importantes en los trámites para efectuar el matrimonio religioso y recomienda, además, a los contrayentes la inscripción en el Registro Civil en el menor tiempo posible.

Con la pastoral del señor Arzobispo, los trámites matrimoniales se simplifican, haciéndose más rápidos y cómodos para los contrayentes.

Entre estas modificaciones hay algunas de mucha importancia y convenientes.

Se suprime en primer término el título de curas-vicarios que así se llamaban por efectuar las investigaciones matrimoniales y establece solamente el título de cura-párroco, porque éste, por derecho propio, puede hacer las tramitaciones conforme al Derecho canónigo.

Los párrocos de la cabecera de cada una de las provincias de la Arquidiócesis desempeñarán el cargo de vicario foráneo con todas las atribuciones señaladas por el Derecho.

Para efectuar un matrimonio se necesitará una declaración del novio hecha por escrito y si es analfabeto, oralmente ante el cura párroco, en la que llene todas las formalidades que la Iglesia exige sobre su persona y la de su prometida.

El párroco podrá efectuar las proclamas de matrimonio que se hacen ahora en las misas de los días festivos, por medio de carteles colocados en la puerta de la iglesia en un número determinado de días.

Refiriéndose a la inscripción del matrimonio religioso en los registros civiles la circular dice textualmente: "Los párrocos con la debida discreción y sin sacrificar en nada la doctrina católica, enseñarán al pueblo que es obligación de conciencia el inscribir el matrimonio en el Registro del Estado Civil para evitar gravísimos daños espirituales y temporales".

La circular termina refiriéndose al deber del sacerdote para propender a la cristiana formación de la familia que debe ser uno de los principales empeños del párroco, quien no omitirá esfuerzos y sacrificios para facilitar a los fieles la recepción del Sacramento del matrimonio y para que éste sea debidamente respetado.

Con este objeto, el párroco debe conocer muy bien cuanto la Iglesia legisla y enseña sobre el sacramento del matrimonio, especialmente lo que dispone el Código de Derecho Canónico.

Deberá instruir prudentemente al pueblo sobre este Sacramento, sus impedimentos y la obligación en que están todos los fieles de denunciar al párroco o al Ordinario del lugar los impedimentos que hubieren de los matrimonios que se trata de celebrar.

CONSEJO DE ESTADO

LO TRATADO EN LA SESION DE AYER

Ayer celebró sesión el Consejo de Estado, presidido por el Presidente de la República, con asistencia de los consejeros, señores: Balmaceda, Bari, Castellón, Fóster R., Guarello, Lazcano, Maira, Rivas V., Villalobos y Zegers y del señor Ministro del Interior, don Luis Serrano Arrieta.

Leída y aprobada el acta de la sesión anterior el Consejo, prestó su aprobación a los siguientes proyectos de ley, despachados por el Congreso Nacional.

El que altoriza la inversión de $ 37.665, en modificar el sistema de ventilación y calefacción en la Cámara de Diputados.

El que autoriza la inversión de $ 16.000, a fin de contribuir a los gastos de Pontifical del Arzobispo de Santiago y de los obispos de La Serena, Concepción y Ancud.

Prestó su acuerdo para que se sometan a la consideración del Congreso, los siguientes proyectos:

El que modifica la ley de Municipalidades estableciendo un régimen especial para la ciudad de Santiago;

El que autoriza la inversión de $ 31.300, para atender al pago del pan que consume el personal de guardianes de la policía de Santiago, durante el presente año;

El que autoriza la enajenación en pública subasta de un sitio de propiedad fiscal situado en Punta Arenas, que fué donado por don Mauricio Braun, cuyo producto se invertirá en la construcción de un cuartel para las fuerzas del Ejército de guarnición en esa ciudad;

El que autoriza al Presidente de la República, para cobrar durante el 2.o semestre del año en curso, un adicional fiscal a la contribución de haberes que consistirá en una cuota que imponga la propiedad urbana y rural y a los bienes muebles un gravamen ascendente al 7 por ciento de su valor de tasación después de deducida la contribución municipal que se paga en cada comuna y el adicional fiscal autorizado por la ley de presupuestos vijente. Lo autoriza también para cobrar en el segundo semestre del año un adicional fiscal del 3 por ciento sobre los valores mobiliarios gravada en los artículos 41 y 42 de la ley 3091;

El que substituye por el siguiente, el artículo 3.o de la ley 3291:

En ningún caso el total de los préstamos vijentes podrá exceder de la cantidad correspondiente a 12 millones de quintales métricos;

El que concede, por gracia, al Ministro de la Corte Suprema, don José Toribio María, derecho a jubilar con una pensión igual al sueldo íntegro asignado a su empleo.

En seguida formó las siguientes ternas para proveer los cargos judiciales que se indican:

Para Ministro de la Corte de Valparaíso: Don Ricardo Monreal, don Roberto Quijada y don Daniel Ugarte.

Para juez del segundo juzgado de Curicó: don Féliz Guerrero, don Gregorio León y don Ciro Salazar.

Jara juez de Linares: don Abel González, don José Luis López y don Agustín Rivadeveira.

Para Promotor Fiscal de Yungay: don Marco A. Giñez, don Daniel Herrera y don Héctor Ruiz.

Para juez suplente de Melipilla: don Ignacio Bravo, don Rafael Canales y don Alejandro Madrid.

Prestó su acuerdo para que se aprueben los estatutos y se conceda personalidad jurídica a las instituciones denominadas: "Club de Lawn Tennis de La Unión", "Sociedad de Socorros Mutuos Arturo Prat", de Chiguayante, en el departamento de Concepción; "Liga Protectora de Estudiantes Pobres de Coquimbo"; "Sociedad de Socorros Mutuos Tucapel", del departamento de Cañete; "Club Alemán de Tennis de Valdivia".

Y para que se aprueben las reformas que han acordado introducir en sus estatutos la "Sociedad Unión de Comerciantes", del departamento de Valparaíso y la "Hospedería de San Rafael", del departamento de Santiago.

Denegó su acuerdo para que se aprueben los estatutos y se conceda personalidad jurídica a la "Asociación de Comerciantes de Ancud".

CUANDO UD. USE NEUMATICOS
VACUUM - CUP
los hará sus preferidos. Pídalos a
MORRISON & Co.
Ahumada 65, 67, 77 - Cas. 212
SANTIAGO

INTERESES PENALES

Proyecto en virtud del cual se destina una parte de ellos a fines de beneficencia

Los senadores señores Ismael Tocornal, Fernando Lazcano, Arturo Besa y Abraham Ovalle, han presentado un proyecto de ley en que se declaran vigentes y en todo su vigor las disposiciones contenidas en la ley de 29 de Agosto de 1855 referentes al procedimiento judicial para el cobro de las obligaciones en atraso contraídas en favor de la Caja de Crédito Hipotecario.

Se estatuye, además, que el Consejo de Administración podrá destinar anualmente una cuota que no baje del 25 o|o y no exceda del 50 o|o de las entradas de la Caja por intereses penales para la beneficencia pública y para auxiliar a las instituciones privadas de caridad que el mismo Consejo determine.

Nombramientos judiciales

Hemos sido informados que se nombrará Ministro de la Corte de Apelaciones de Valparaíso, al señor don Roberto Quijada, y juez del segundo Juzgado de Letras de Curicó, al señor Luis López.

El señor Quijada desempeña actualmente el cargo de Ministro de la Corte de Talca, habiendo desempeñado anteriormente por largo espacio de tiempo, el puesto de Juez del Crimen de Valparaíso.

Adicto en Suiza

Por decreto del Ministerio de Relaciones se ha nombrado al señor don Vicente García Huidobro Fernández, para que ocupe el cargo de Adicto Civil a la Legación de Chile en Suiza, por un período de dos años.

Labor de un médicho chileno en España

El Congreso Médico de Sevilla

En el Ministerio de Relaciones se ha recibido una comunicación de nuestro Ministro en España, señor don Joaquín Fernández Blanco, con la cual inserta un ejemplar del folleto sobre la participación de "América en el próximo Congreso de Medicina de Sevilla", que contiene la moción presentada al último Congreso de Medicina de Madrid, por el inteligente doctor don José S. Salas, Cirujano primero de nuestro Ejército.

La moción del señor Salas tenía por objeto hacer extensivas a las naciones americanas de habla española la labor del próximo Congreso y mereció la aprobación unánime de la asamblea que acordó invitar a dichas naciones a concurrir al Congreso de Sevilla.

Con este motivo, la prensa española, no ha escatimado sus elogios al médico chileno, conocido ya por el opúsculo que escribió últimamente sobre la organización de los servicios sanitarios de este país.

S. M. el Rey, agrega la nota de nuestro Ministro, se dignó tomar conocimiento de la iniciativa de este cirujano militar, y otorgarle expresamente su venia para la publicación del trabajo aludido.

Se inserta en este folleto una parte del discurso pronunciado por el Rey al inaugurarse el Congreso de Medicina de Madrid.

Tifo exantemático

Damos a continuación el movimiento de enfermos del tifo exantemático, habido durante el día de ayer en los diversos hospitales de esta ciudad.

Existencia anterior 213.
Entrados 15.
Dados de alta 1.
Fallecidos 3.
Existencia actual 224.

SIGA PIDIENDO

VIÑA CASA BLANCA

LONTUE

TIPOS

Burdeos, Pinot Cabernet, Pinot Especial y Pinot Lomas de Talca, Torontel, Semillón y Sauvignon

DEPÓSITO: MATUCANA N.o 59-A -- SANTIAGO -- TELÉF. ING. 64, ESTACIÓN

BAILONI Y NICOLETTI

Capas para chauffeurs

blancas con cuellos de colores y gorras a precios reducidos encuentran siempre en la

CASA INDUSTRIAL DE CHILE

Delicias 2378 entre Avda. da República y Ada. España

19-H

Tienda La Venus

Portal Mac-Clure

Por conclusión de negocio, realizamos todas nuestras mercaderías a precios fuera de competencia.

¡¡Gran ocasión!!

Rasos de seda para forros, 2 pesos metro.

CONCURSO

Llámase a concurso a fin de proveer en propiedad una plaza de profesora auxiliar en la Escuela Diurna de Aplicación Anexa a la Escuela Normal de Preceptoras N.o 3 de esta ciudad, con un sueldo anual de $ 2,400.

Las interesadas deberán enviar sus títulos y demás antecedentes a la Dirección del Establecimiento antes del 8 de Septiembre próximo.

El Inspector General de Instrucción Primaria

20-H

FORMA "TITANIC"

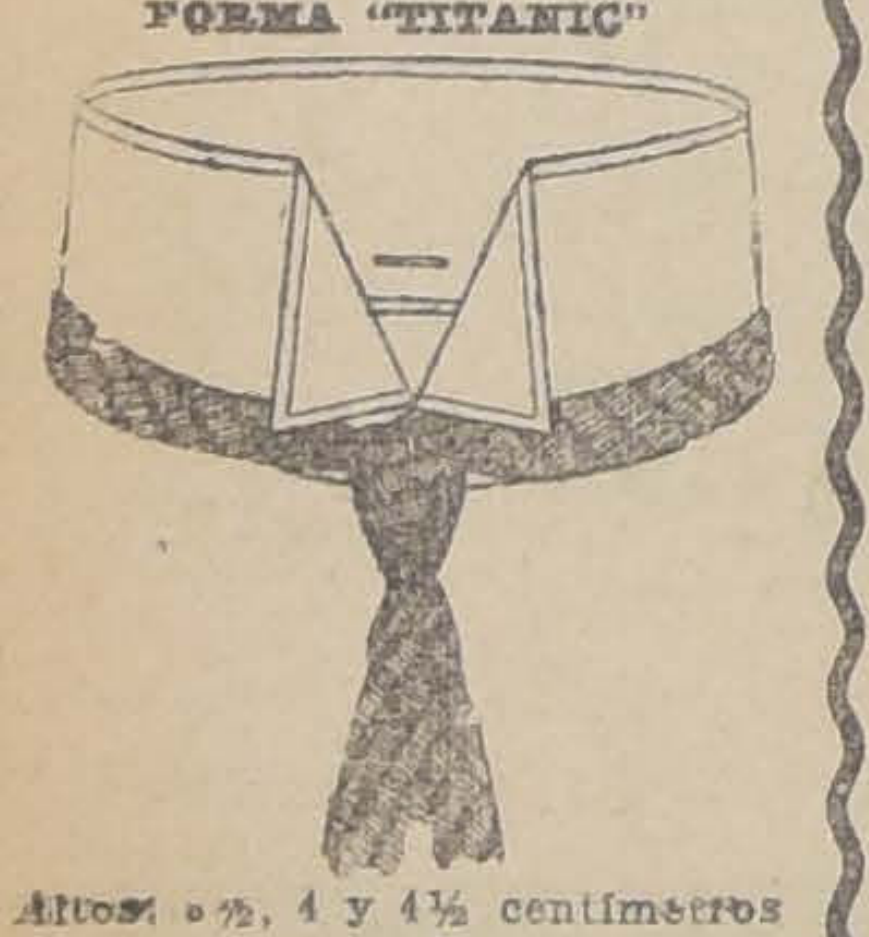

Altos: 3½, 4 y 4½ centímetros

DOUBLE WEAR

TRADE MARK

Marca Registrada en Chile

Cuellos Corona

No pierden su forma y son eternos.

Pedirlos en las principales camiserías.

Por mayor:

CARLOS MATAS

CASILLA 2399

ASOCIACION de VINICULTORES CHILENOS

En conformidad a lo prescrito en el artículo 29 de los Estatutos y por acuerdo del Directorio, cítase a Junta General de Asociados para el Lunes 18 de Agosto, a las 3 P. M., en los salones de "El Mercurio", con el fin de aprobar el Reglamento por el cual se debe regir la calificación de los vinos y la manera de autorizar la exportación que se haga bajo la propaganda y amparo de la Asociación.

JOSE FLORENCIO VALDES C.
Presidente 18-H

Dirección General de Correos

Se llama la atención hacia el aviso publicado en "El Diario Oficial" pidiendo propuestas públicas para la provisión de 4,000 sacos de lona, propuestas que se abrirán el 21 del presente, a las 15.

EL DIRECTOR

Santiago, Agosto 6 de 1919.

21-H

MECANICO

competente en toda clase de máquinas de escribir, calculadoras, Victrolas y Mimeógrafos necesitamos. Inútil presentarse sin referencias de primer orden,

SOCIEDAD M. R. S. CURPHEY

ESTADO N.o 67

14-H

AUN ES TIEMPO

de usar nuestra conocida

EMULSION DE BACALAO

que es la única de confianza, hecha con el mejor aceite de Noruega y con hipofosfitos.

LABORATORIO CHILE

Avenida Ecuador, 3575 :: SANTIAGO

14-H

CASA

PROPUESTAS PUBLICAS

Pídense propuestas públicas para el arrendamiento de una casa para el Liceo N.o 5 de Niñas de Santiago.

Ubicación: Barrio comprendido entre el Parque Forestal, Av. Vicuña Mackenna, Av. Matta y calle San Diego.

Extensión: Alrededor de tres mil metros cuadrados.

Capacidad: Para quinientas alumnas.

Canon: Hasta veinte mil pesos anuales.

Otras condiciones podrán conocerlas los interesados en la oficina de la Directora los días Lunes, Martes, Jueves y Viernes, de 11 A. M. a 2 P. M.

Las propuestas se abrirán el Miércoles 20 de Agosto, a las 11 A. M., en la oficina de la Dirección del Liceo.

16-H

SOCIEDAD ANONIMA

FERIA YZQUIERDO

TRASBORDO DE GANADO

Ponemos en conocimiento de nuestra clientela, que don **ROSARIO FUENTES, de LINARES,** es la persona encargada del trasbordo en Achibueno, del ganado consignado a esta Feria.

Al despachar, deben avisar telegráficamente al señor Fuentes y a esta Sociedad.

El ganado debe despacharse como antes:

SOCIEDAD FERIA IZQUIERDO. — ALAMEDA, CORRALES

Juan Antonio González Edwards,
GERENTE.

FERROCARRILES DEL ESTADO

TREN ESPECIAL DE PASAJEROS A TEMUCO

Desde el 14 del actual, correrá los días Jueves y Sábados, entre Temuco y San Rosendo y vice-versa, un tren especial pasajeros, en combinación en San Rosendo con el Expreso N.o 1 de Alameda a Talcahuano. Dicho tren saldrá de Temuco a las 12 M. y regresará de San Rosendo para Temuco a las 5.20 P. M. Se detendrá en las Estaciones de Santa Fé, Coigüe, Renaico, Collipulli, Ercilla, Pailahueque, Victoria, Púa, Perquenco, Lautaro, Cajón y Temuco.

Al Administrador de la 2.a Zona.

Agosto 13 de 1919.

PROPUESTAS

AVISO

Se solicitan propuestas públicas para la confección de 100 bogíes para coches de tercera clase y equipajes.

Las propuestas se abrirán el día 26 de Agosto, a las 14 horas, en la oficina del jefe del Departamento de Tracción y Maestranzas (Agustinas N.o 1164), donde pueden consultarse las bases, planos y demás antecedentes.

17-h

Se solicitan propuestas públicas para el 26 de Septiembre próximo por: aceite para alumbrado, carburo de calcio, parafina, vidrios para faroles de señales, id. para semáforas, torpedos para señales, aguarras, alambre de fierro negro, id. galvanizado, carpas, chicharras, cemento, clavos gemales, cañería de fierro galvanizada, caballetes de fierro galvanizado, clavos de fierro cortados, clavos de alambre, bombas de reloj para pozo, y acero para herramientas.

Beses y antecedentes en el Departamento de Materiales y Almacenes (Estación Alameda).

Santiago, 25 de Julio de 1919. 12-I

Se solicitan propuestas públicas para el 5 de Septiembre próximo, por rieles, accesorios, cambios y cruzamiento destinados al servicio de la red central sur.

Bases y antecedentes en el Departamento de Materiales y Almacenes en la Estación Alameda.

Santiago, 5 de Junio de 1919.

REALIZACION

CORBATAS forma Nelson, desde $ 5.50 a	$ 3.50
GUANTES importados, cuero Tane, especiales para choferes, el par	7.00
BASTONES inglèses con anillo de plata controlado c|u.	15.00
PAÑUELOS de hilo, la docena	32.00
CAMISAS de noche, para hombre, c|u.	8.00
CAMISAS de día, en colores y blancas, muy buena clase	7.20
CAMISETAS de punto, importadas, marca "Otis", c|u.	4.20
CAMISAS con puños, marca "Arrow", c|u.	11.90
CUELLOS "Arrow", diferentes formas, c|u.	1.70
CAMISETAS de lana	15.95
CALZONCILLOS afranelados ,desde $ 11.50 a . . .	7.80
TOALLAS felpudas blancas, 1.05x0.55	5.20
TOALLAS adamascadas con flecos, 1.10x0.60 . . .	3.50
HULE para mesa, el metro	.5.50
TOALLAS para colegiales, a	1.95
COTI para colchón, buena clase en rosado, celeste y plomo, el metro	6.95
CREPE para manteles, clase especial, de 1.90, el metro	9.95
CREA medio hilo ancho 1.60, el metro	6.90
CALZADO para niños, desde el números 18 al 27, el par	8.50
SERVILLETAS medio hilo, 0.60x0.60 1|2, de . . .	16.00

Sociedad Cooperativa Militar

76-NATANIEL-76

CAFE

crudo y tostado OFRECEN permanentemente por partidas

FONCK & CO.

Santiago – Calle Monjitas 846

El Reumatismo

Localizado o generalizado, reviste las formas aguda ó cronica. Cada crisis se traduce en hinchazón de las articulaciones, y todo movimiento se convierte en dolor para el paciente. Dicha enfermedad indica que en la sangre existen impurezas. De ahí la necesidad, no solamente de calmar los dolores sino de restablecer el equilibrio de la nutrición y sobre todo de purificar la sangre. Para lo cual, el Cuerpo médico aconseja el

Depurativo Richelet

cuya acción poderosa y rápida sobre la sangre restablece la buena circulación y favorece el trabajo eliminador de los riñones, del hígado y de la piel

Como preventivo, deberá observarse el tratamiento cuando menos 2 veces en el año

Depósito en todas las buenas Farmacias y Droguerias.

Laboratorio L. Richelet, de Sedán, 6, rue de Belfort, Bayonne (Francia).

Sociedades Anónimas

Compañía de consumidores de Gas, de Santiago

En las oficinas de esta Compañía, calle Santo Domingo N.o 1061, de 10 A. M. a 12 M. y de 2 a 5 P. M., se pagará a los señores accionistas, el dividendo de 9 o|o, o sea, $ 4.50 por acción, que acordó la Junta General de Accionistas en sesión del 31 de Julio.

Santiago. 1.o de Agosto de 1919.

PEDRO ERRAZURIZ TAGLE,
Gerente.

15-H

"La Union Nacional"

Compañía Internacional de Seguros Generales

OFICINA MATRIZ: SANTIAGO, MONEDA 1128. CAS. 18-D

DEPARTAMENTO DE VIDA

Pone en conocimiento de los asegurados que el Viernes 22 del corriente, a las 16 horas, se efectuará en los salones de la Compañía y ante el Notario don Luis Cousiño T., el 5.o Sorteo Semestral de las Pólizas con la Cláusula de Amortizaciones.

Sólo entrarán en Sorteo las Pólizas que estén al día en el pago de sus cuotas, los que tengan alguna de ellas sin pagar pueden hacerlo antes de la fecha indicada en la Caja de la Compañía.

Santiago, Agosto de 1919.

EL GERENTE.

22-H

Compañía Miner
DE TOCOPILLA

Con arreglo a lo dispuesto en el artículo 12 de critura social y de acuerdo con los artículos 101 a 10 Código de Minería, se convoca a la Junta General Ex dinaria de Accionistas en el local de la Compañía en ciudad, Morandé 291, oficina 1 del tercer piso, con el de deliberar y resolver sobre la organización de la Com en sociedad anónima, y para dar cuenta de la marcha de negocios de la Compañía. La Junta se llevará a efecto el 30 del corriente mes, a las dos y media de la tarde.

ANTONIO VALDES CUEVAS,
Presidente.

6084-h-29

COMPAÑIAS DE SEGURO

RIESGOS:

Incendio. —Marítimos.—Lucro cesante.— Transpo Terrestres. — Rentas. — Ahorros, etc., etc.

EL GLOBO	La Ibero Chile
CAPITAL: $ 2.000.000.00	CAPITAL: $ 2.000.00
CONSEJO DIRECTIVO	CONSEJO DIRECTIV
PRESIDENTE	PRESIDENTE
Don FRANCISCO GARCIA PAZ	Don JOSE NORIEGA
CONSEJEROS	CONSEJEROS
Don Eugenio Guzmán Montt	Don Francisco García Paz
" José Hoyos de la Vega.	" Eugenio Guzmán Montt
" Francisco Lacámara.	" Francisco Lacámara.
" José Noriega	" Enrique Martínez.
" José Ureta E.	" José Ureta E.
" Juan Yrurëtagoyena.	" Juan Yruretagoyena.

GERENTE

Don ALBERTO SANFUENTES ECHENIQUE

Oficinas de Administración: Santiago, BANDERA N

Casilla 2397.—Teléfonos: Inglés 1124 y Nacional

BANQUERO: Banco Español de Chile

Agencias en todas las ciudades de la Repúblic

LINEA DE VAPORES DE GONZALEZ SOFFIA &

VAPOR RAPIDO AL NORTE

El vapor nacional de pasajeros

"TALTAL"

(Capitán H. Olsen), saldrá de VALPARAISO en viaje rápido el **DO 16 DE AGOSTO,** a las 9 P. M., haciendo escala en:

SAN ANTONIO, COQUIMBO, TALTAL, ANTOFAGASTA, IQ Y ARICA.

Recibe carga desde el Viernes 15 de Agosto. También reci en lanchas propias y valor declarado, firmando los conocimien tierra.

PASAJEROS. — Magníficas comodidades para pasajeros de y cubierta. Elegantes y cómodos departamentos independientes servicio. Cocina de primer orden, absoluta limpieza y esmeradísi ción a bordo.

Por fletes y pasajeros, verse con:

RODRIGO DONOSO GRILLE,	**GONZALEZ SOFFIA Y C**
Galería Alessandri N.o 237-B. Teléfono 2206, Santiago.	**Calle Blanco N.o 849 nuev fono 872. Valparaís**

C. S. A. V. COMPAÑIA SUDAMERICANA DE VA

VIAJES DIRECTOS Y RAPIDOS A CRISTOBAL EN 14

Los siguientes vapores saldrán próximamente para la ZON CANAL (CRISTOBAL).

VAPOR "HUASCO"

Capitán Carswell, EL MIERCOLES 27 DE AGOSTO, A LAS 16

VAPOR "IMPERIAL"

Capitán Gregory, EL MIERCOLES 3 DE SETIEMBRE, A LAS 16

Harán escalas en COQUIMBO, ANTOFAGASTA, IQUIQUE, MOLLENDO, CALLAO, SALAVERRY, PAYTA Y CRISTOBAL, garán DESPUES DE ATRAVESAR EL CANAL, EL 10 Y 17 TIEMBRE, RESPECTIVAMENTE.

Tendrán espléndidas conexiones con vapores PARA Y DE y con las lujosas naves de la UNITED FRUIT COMPANY, REANUDADO SU SERVICIO SEMANAL ENTRE CRISTOBAL ORLEANS Y NEW YORK, estando en inmediata conexión con vapores.

En ANTOFAGASTA y ARICA combinarán con los trenes cionales a LA PAZ, que salen los días Sábados y Lunes a las 16 horas, respectivamente.

VAPOR PARA PIMENTEL

EL VAPOR "MAPOCHO"

Capitán Toledo, saldrá para PIMENTEL e intermedios el Sába **Agosto a las 16 horas,** con escalas en COQUIMBO, Huasco, Cal ñaral, Taltal, ANTOFAGASTA, Gatico, Tocopilla, IQUIQUE, Ca na, Pisagua, ARICA, MOLLENDO, Chala, Pisco, Cerro, Azul, Huacho, Supe, Huarmey, Casma, Samanco, Chimbote, Eten y Pi

AGENTE: Carlos Rogers, Bandera esquina de Moneda.

SUB-AGENTES: Santiago H. Spencer, Huérfanos N.o 946; Villalonga, Agustinas 848; y Cía. Transportes Unidos, Estado licias.

ONTERE PLA
Gerente.

"COMBATIR EL ALCOHOLISMO ES DEBER DE PATRIOTISMO".

Sociedad Fabrica Nacional de Vid

Traspaso de accion

Se avisa a los señor cionistas que desde ho recibirán los títulos y pasos de acciones en nu oficina de exposición d tículos de vidrios, calle Antonio 246.

Santiago, Agosto 13

EL GERE

6049-H-17

Compañía Agrícol de Vallenar

La Junta General Or ria de Accionistas tendr gar el Jueves 21 del a las tres de la tarde, salones de "El Mercuri

Santiago, Agosto 1 1919.

EL PRESID

Vida Estudiantil

BAILE ESTUDIANTIL. — El Centro Estudiantil Ignacio Domeyko ofrecerá el próximo Domingo 17 del presente un baile en la Aula Magna del Liceo de Aplicación, San Miguel 29. Este baile está dedicado a los diversos centros estudiantiles universitarios, con motivo de celebrar este Centro el tercer aniversario de su fundación.

Los interesados pueden solicitar entradas a los siguientes socios, señores Julio Radrigan, estudiante de Leyes, Jorge Gundelach y Carlos Bize, estudiantes de Medicina y Alfredo González Mc. Oliver, estudiante de Ingeniería.

CENTRO ESTUDIANTES DE COLCHAGUA.—Sesionará el Viernes próximo, a las 2 P. M., en "El Diario Ilustrado".

CENTRO DE ESTUDIANTES DE INGLES ANDREW CARNEGIE.—Cítase para el Lunes próximo, a las 9 P. M., a una reunión especial a las personas que han dado cuota para insignia o que deseen darla; con el objeto de discutir el color y la leyenda que llevará cada una.

CENTRO LICEO DE APLICACION.—Como está anunciado, mañana efectuará este Centro el paseo a Talagante. La partida es a las 8.20 A. M., de la Estación Central. Los socios que deseen tomar parte, pueden inscribirse hoy en San Miguel 21, donde se les atenderá hasta las 9 P. M.

El precio de la inscripción es de 3 pesos para señoritas y 4 pesos para jóvenes, con derecho a pasaje, almuerzo y once.

CENTRO DE EX-ESTUDIANTES DE ÑUBLE. — Cítase a sesión general para hoy, a las 9 P. M., en Morandé 251.

CENTRO DE ESTUDIANTES DE EDUCACION FISICA Y MANUAL. —**Comida estudiantil.** — Este Centro prepara, para el Viernes 15, a las 11 1|2 A. M., en los comedores del Instituto, un almuerzo en honor de los señores Hipólito Gatica y Manuel Maza, que han obtenido recientemente su título de profesores en las asignaturas de Educación Física y Trabajos Manuales, respectivamente.

CENTRO DE MALLECO. — Tendrá sesión hoy Jueves, a las 9 P. M., en la Federación.

CENTRO DE ESTUDIANTES DE CURICO. — Se cita a asamblea general a este Centro, para hoy Jueves, a las 9 1|4 P. M., en el Club de Estudiantes.

Se definirá la situación de la vicepresidencia, y muchos otros asuntos de vital importancia.

Ejército y Armada

ADICTO MILITAR EN ESPAÑA.—Ayer se dió curso al decreto por el cual se pone a disposición del Ministerio de Relaciones Exteriores el Mayor don Ernesto Grez, a fin de designarlo adicto militar a las Legación de Chile en España.

CONTADORES DE LA ARMADA.—Contador 1.o de la Armada ha sido nombrado el contador 2.o don Augusto de los Ríos Gallardo.

Contador 2.o se nombró al contador 3.o don Luis Arellano Pereira.

MEJORAMIENTO DE LOS SUBOFICIALES.—Secretario de la Comisión encargada de estudiar el mejoramiento de la condición de los suboficiales, se ha designado al Jefe de Sección del Ministerio de Guerra, señor Carlos Covarrubias.

USO DE CONDECORACION.— Al capitán don Domingo Terán Morales se ha concedido autorización para usar la estrella de plata por 20 años de servicios efectivos en el Ejército.

DISPONIBILIDAD DE UN CONTADOR.—El contador 2.o don Osman del Solar Parra, actualmente disponible, a las órdenes de la Comandancia de Armas de Talca, pasará en igual situación a la Comandancia de Armas de Santiago.

DESTINACIONES.—El capitán don Jorge Garretón pasará a prestar sus servicios al Regimiento de Artillería Maturana, dejando el grupo Borgoño N.o 1.

El teniente 1.o señor Miguel Neira, pasará al Tacna N.o 1, dejando el Batallón Tren N.o 1.

—El teniente 1.o don Manuel Piñero Cruzat, pasará al Batallón Tren N.o 2, dejando el Sotomayor N.o 4.

El teniente 1.o don Juan N. Bravo, pasará al Estado Mayor General en el Departamento del Levantamiento de la Carta, dejando de pertenecer al Regimiento Chacabuco N.o 6.

—El teniente 2.o señor Enrique Villarroel Rubio, pasará al Batallón Tren N.o 2, dejando el Regimiento Velásquez.

—El teniente 1.o don Joaquín Guitard Núñez pasará al Valdivia, dejando el Chacabuco.

—Los tenientes 2os. señores Juan Bravo Flores y Eduardo Moreno, actualmente disponibles a las órdenes de la Comandancia de Armas de Santiago, pasarán en igual situación a las órdenes de los comandos de los Regimientos Llanquihue y Tucapel, respectivamente.

ABASTECIMIENTO DE LA ARMADA.—Se ha nombrado una comisión de abastecimiento para hacer la provisión de víveres secos de la Armada en Valparaíso, por propuestas públicas o privadas, según lo estipulado para el mejor servicio, hasta que se acepten las propuestas definitivas correspondientes.

La comisión la forman el capitán de navío señor Bracey Wilson, capitán de fragata señor Carlos Díaz Saenz, Contador de fragata señor Aníbal Rosas y Contador de corbeta señor Julio Lara.

La comisión será presidida por el capitán de navío señor Wilson y queda autorizada para efectuar los controles de aprovisionamientos que sean necesarios.

PATENTE DE NAVEGACION. — Se ha extendido patente de navegación a favor del vapor nacional "Esteban", de propiedad del señor Esteban Othaecke, que mide sesenta y cinco toneladas y veintidós centésimos de toneladas de registro.

SUBDELEGADO CIVIL DE PUERTO NATALES.—El Ministerio de Marina ha aprobado la designación hecha por el Gobernador Marítimo de Magallanes, en la persona del subdelegado civil de Puerto Natales, don Francisco Garcés, para que desempeñe interinamente el cargo de subdelegado marítimo del mismo puerto.

ACLARACION.— Se ha declarado que el nombramiento de don Jorge Bleu-Lecho por decreto N.o 1332, de 31 de Julio pasado, es para ingeniero mecánico técnico de la 4.a sección de Arsenales de Talcahuano, y no de Valparaíso, como se indica en dicho decreto.

PILOTO TERCERO.— Se ha nombrado piloto tercero náutico de la Armada al señor Luis Ojeda Barria.

PERMISO PARA CONTRAER MATRIMONIO.—Al teniente 1.o señor Armando González Lagos se ha concedido el permiso reglamentario para contraer matrimonio con la señorita Dolores Lloveras Pinto.

SEPARACION.— Ha sido separado del servicio del Ejército el teniente 2.o señor Eugenio Avendaño Briceño, del Grupo de Artillería General Borgoño N.o 1.

CALIFICACION.— El Ministerio de Guerra ha llamado a calificar servicios al capitán señor Luis Llona Santa María, del Batallón Tren N.o 1, y al teniente 1.o señor Guillermo Parada Benavente, del Grupo Borgoño N.o 1.

AL ESTADO MAYOR.— El Mayor don Carlos Salcedo Terán ha sido destinado a prestar sus servicios como oficial a prueba en el Estado Mayor General, dejando de ser jefe de Sección del Departamento General de Guerra.

Dr. DE LA VEGA ABRINES

Estudios en Europa
LABORATORIO CLINICO

Rayos X. Exámenes: de la sangre, Wassermann, Desgarro, Orina, Jugo Gástrico, Tumores, etc.—Consultas de 1 a 4 P. M.—Claras 437. Casilla 829.

BOY SCOUTS

BRIGADA INSTITUTO NACIONAL.—Cítase a los decuriones y sub-decuriones para hoy Jueves 14, con el objeto de que instruyan a los scouts de sus decurias para la investidura que deberá efectuarse a fines del mes.

Las pruebas se reciben todos los días de 5 a 6.

Cítase también a toda la brigada para el Viernes 17, a las 10 de la mañana, en el Instituto.

La asistencia a esta reunión es obligatoria tomando medidas disciplinarias contra el scouts inasistente.

Se dará comienzo a los trabajos prácticos, clases de topografía, levantamiento de croquis, etc.

BRIGADA B FRANKLIN.—Cítase a sesión al directorio de esta brigada para el Viernes 15, a las 9 P. M.

Se recomienda la asistencia por estar pendiente la discusión de los reglamentos.

BRIGADA MANUEL RODRIGUEZ.— Cítase a la Brigada con equipo completo y rancho para todo el día, para el Viernes 15 del presente, a las 8 A. M., en la plazuela Estación Providencia.

Ayudante de turno señor Carlos Vásquez.—**A. Mujica N.**, comandante.

CURSO DE ASPIRANTES A OFICIALES. — Los alumnos de este curso deberán asistir a las clases de Alimentación y Documentación, los días Martes y Jueves, de 6 a 7 P. M., en la Escuela Normal Núm. 3, (calle San Diego). Se les recomienda llevar cuadernos para apuntes.

Cuestiones locales

TRANSPORTE DE MERCADERIAS A SAN BERNARDO. — La Alcaldía, habiendo comprobado que la Empresa de Tranvías Eléctricos a San Bernardo interrumpe el tránsito público en la calle de Gálvez, con motivo del estacionamiento de vehículos destinados a la carga y descarga de mercaderías que transporta, y estando ésta autorizada legalmente, ha dispuesto que en lo sucesivo esta operación deberá hacerse en la calle de San Diego, al sur de la calle Franklin, desde las 6 A. M. hasta las 10 A. M., y desde las 2 P. M. hasta las 5 P. M.

También la Alcaldía le ha prohibido a la referida Empresa, que haga transitar los carros de carga por el recorrido comprendido entre las calles de San Diego, Nataniel, Gálvez y Alameda.

REUNIONES EN LA INTENDENCIA. — Hoy, a las 2 y media de la tarde, se deberán reunir en la Intendencia los dueños de 10 fábricas de confites, pasteles y galletas, cuyos personales se encuentran actualmente en huelga.

A las 10 y media se reunirán también los dueños de la Compañía Cervecerías Unidas, y a las 11, los de la fábrica de calzado de Labordé, a fin de solucionar iguales incidentes.

JUECES DE SUBDELEGACION. —Por decreto de ayer, la Intendencia ha expedido los siguientes nombramientos:

Juez del primer distrito de la subdelegación 24, a don Ignacio Silva; del 2.o distrito de la misma subdelegación, a don Juan Bello Mora; del primer distrito de la 7.a subdelegación rural, a don Pedro M. Gajardo; del 3.er distrito de la misma subdelegación, a don Rafael Letelier; de la 13.a subdelegación urbana, a don Pedro Avalos Ballivián; de la 21.a subdelegación urbana, a don Desiderio Cárcamo; del 2.o distrito de la subdelegación 21.a, a don Héctor Pacheco; del 3.er distrito de la misma subdelegación, a don Abraham Alderete; del primer distrito de la 8.a subdelegación urbana, a don Ricardo López; del 2.o distrito de la misma subdelegación, a don Alexis Zamora; del primer distrito de la 7.a subdelegación, a don Carlos Flores Vicuña; y de la 1.a subdelegación urbana, a don Jorge Lermanda.

LICENCIA. — Cinco meses de licencia se concedieron al juez de la subdelegación 25.a rural El Salto, don Francisco Silva. Se nombró en su reemplazo a don Enrique Sánchez.

SIETE INSANOS. — Ayer fueron enviados 7 insanos a la Casa de Orates.

Instituciones diversas

SOCIEDAD CHILENA DE HISTORIA Y GEOGRAFIA. — Hoy Jueves 14, a las 18 horas, en la Biblioteca Nacional, celebrará sesión la sección de Historia de esta Sociedad.

Tabla:

Salvin, Hugo. Diario de viaje, desde Enero de 1824 a Mayo de 1827, correspondiente a su permanencia en Chile. Traducido y anotado por don Eduardo H. Hillman. (Continuación).

La entrada es libre.

CENTRO DE SUB - INGENIEROS ELECTRICISTAS DE LA UNIVERSIDAD DE CHILE. — Con gran éxito celebró este Centro, su segunda sesión académica del año, el sábado 9 del presente, a las 16.30 horas, en el salón de academias de la Universidad.

Abierta la sesión pasó a ocupar la tribuna, el señor don Lorenzo Besoain L., para dar lectura a un interesante trabajo sobre "La telegrafía". Con lujo de detalles tanto histórico como técnicos, analizó el señor Besoain, una a una las etapas, porque ha pasado la telegrafía, desde sus descubrimiento hasta nuestros días.

En seguida, el señor Didier dictó una interesante conferencia sobre las máquinas a vapor.

Prometió el señor Didier continuar en el desarrollo de sus observaciones para una próxima sesión del Centro.

Finalmente, pasó a ocupar la tribuna el señor don Luis A. Avalos Z., para dar curso a su trabajo sobre "Centrales hidro-eléctricas".

Puso término a la sesión el señor Rector, en una brillante improvisación.

CENTRO ESPAÑOL. — La comisión de fiestas ha organizado para el Domingo 17 el siguiente programa:

Tarde, a las 4 P. M. — 1.o Sinfonía; 2.o La comedia en un acto titulada "Los chorros de oro"; 3.o Couplets cómicos del chico del grano, por el señor Guerrero R.; y 4.o El Gran Julián.

Noche, a las 9.30. — La hermosa comedia en dos actos y tres cuadros, de los hermanos Quintero, titulada "Fortunato". Se pondrá fin a la fiesta con un baile social.

SOCIEDAD NACIONAL DE BELLAS ARTES. — Como ya lo hemos anunciado, el Sábado próximo se llevará a efecto la sesión solemne de la junta general de esta Sociedad, en su local Agustinas 1060, a las 6 1|2 P. M.

Después de esta reunión, los señores socios serán invitados a una comida íntima, a fin de celebrar el primer año de labor de esta institución. Los miembros que quieran adherir a esta manifestación, pueden pasar a la tesorería o secretaría a recoger sus entradas, de 6 a 8 1|2 de la noche.

Esta tarde celebrará sesión la junta general extraordinaria, a las 6 1|2 P. M.

Noticias administrativas

FERROCARRIL DE SAN ANTONIO A CARTAGENA. — A fin de proseguir las obras del Ferrocarril de San Antonio a Cartagena se ha concedido la suma de 50 mil pesos.

REPARACION DE CAMINOS. —Se han concedido las siguientes cantidades para reparar los caminos que se indican: 14 mil pesos, para los de la provincia de Valparaíso; 21,250, para Aconcagua, y 24,500 para Santiago.

LEY DE CAMINOS. — La Sociedad de Fomento Fabril se ha dirigido al Ministerio de Industria encareciendo el pronto despacho de la ley de caminos.

LICENCIAS JUDICIALES. — Por decreto del Ministerio de Justicia, se ha concedido 11 días de licencia, al Conservador de Bienes Raíces de Linares, señor Humberto Valenzuela, y 20 días al secretario judicial y Notario Público de Bulnes, señor Emiliano Olea.

Lo que dice el público

EN LA ESTACION YUNGAY.—Ayer estuvo en esta imprenta el señor Juan de D. Pizarro, domiciliado en Avenida Matucana 983, a formularnos una queja en contra de un empleado de la bodega de la estación Yungay.

Nos expuso que, al ir a retirar una carga que venía consignada a su nombre, fué recibido con palabras duras por un empleado de esa bodega, quien lo amenazó, además, con darle de golpes si no se retiraba luego.

Nos agregó que el jefe de la bodega, ante el cual ocurrió a hacer el reclamo correspondiente, se negó a oirlo.

NUEVA DOTACION DE ALUMBRADO ELECTRICO.—Hemos recibido una nota firmada por "Varios vecinos" desde la comuna del Salto, en la que nos piden manifestar su complacencia por la acertada medida tomada por la gerencia de la Fábrica Nacional de Paños ubicada en la Avenida Valdivieso de dicha comuna, al dotar a ésta de alumbrado eléctrico desde las puertas de la Fábrica hasta el camino del Salto.

Crónica Policial

CURIOSA ESCENA PROVOCADA POR UNA LOCA. — Las personas que transitaban anoche por la calle San Diego, pasado de Avenida Matta, tuvieron ocasión de presenciar un hecho por demás curioso, cuyos detalles creemos de interés transmitir a conocimiento de nuestros lectores.

Poco después de las 11 de la noche, se presentó en un restaurant ubicado en la calle ya indicada, una mujer decentemente vestida, que hizo su entrada al negocio en forma brusca y profiriendo palabras incoherentes.

Con la natural sorpresa de los que allí se encontraban, se dirigió primero a uno de los mozos de la cantina, solicitando se le sirviera licor. Como no fuera atendida muy pronto en su solicitud, se volvió hacia una mesa frente a la cual se encontraban sentadas dos personas y, tomando un objeto que había por ahí cerca, lo disparó contra la pared. Entre tanto, no cesaba de proferir palabras ininteligibles para las personas allí presentes.

Los clientes que a esa hora se encontraban en el negocio, presenciaban con poco asombro la escena que se desarrollaba ante ellos. Desde el primer momento comprendieron, sin embargo, que se encontraban en presencia de una loca, pues así lo denotaban los gestos y ademanes de la extraña visitante. En tal emergencia, algunos de ellos se limitaron a sujetarla de las manos, a fin de impedir que consumara algún delito.

Se afirmaron luego en su resolución de no proceder bruscamente en contra de dicha mujer, al contemplar que ésta se sentaba ante un piano que había en el negocio, comenzando luego la ejecución de un trozo de música.

Mas, este rasgo de cordura debía durar muy poco. Todavía no terminaba de tocar el piano, cuando la improvisada cliente se levantó del piso en que se encontraba, y, con los ojos saltados, las manos crispadas, dirigióse al dueño del negocio, amenazándolo con incendiarle las instalaciones.

Después, rápida, fugaz, se deslizó por la puerta y, llamando a un automóvil que se encontraba cerca, ordenó al chauffeur que partiera velozmente.

EL CUATRERISMO EN ACCION. —Dimos cuenta, en nuestra edición anterior, de la aprehensión de un famoso ladrón de animales, que ejercía su acción en varios fundos ubicados en el departamento de Melipilla.

Según parece, las bandas de cuatreros se han dejado caer también sobre varias propiedades rurales cercanas a esta capital.

Un parte pasado por la policía comunal de Quilicura, da cuenta, en efecto, de que antenoche penetraron ladrones al fundo Huamachuco, que se comunica con el camino de Renca, robándose siete vacas. En el fundo El Carmen, ubicado en Renca, se perpetró también un robo de cinco vacas.

Estas últimas fueron recuperadas ayer por el personal de la 4.a Comisaría de esta ciudad.

LA DETENCION DE UN CURA.— La 3.a Sala de la Corte de Apelaciones revocó el auto del señor juez de Melipilla, por el cual encargó reo al párroco de Curacaví, don Simón Salcedo.

Al mismo tiempo, ordenó oficiar por telégrafo para que se le ponga en libertad incondicional.

EN LA CASA DEL HERRERO... —Juan B. González, soldado del 2.o Escuadrón de Carabineros de Providencia, fué asaltado antenoche en la vía pública por varios desconocidos, los cuales lo golpearon con las manos y le dispararon en seguida varios tiros de revólver.

González resultó con varias heridas de gravedad.

Los asaltantes huyeron tan pronto como notaron que su víctima había quedado sin conocimiento.

14 GALLINAS, 1 POLLO Y 4 GALLOS.—Antenoche penetraron ladrones al domicilio de doña Audilia Carrillo y se robaron 14 gallinas, 1 pollo y 4 gallos de raza fina.

SE LE PERDIO SU ESPOSO. — Doña Lucrecia Soffia ha dado cuenta de que su esposo, Julio Soffia, salió de su casa el Sábado 9 del presente y hasta la fecha no ha regresado, por lo que teme le haya ocurrido alguna desgracia.

ESPOSO INFIEL.— Doña Gricelda Soto se ha presentado en contra de su esposo, Lucio Alberto Toro, acusándolo de maltratarla continuamente, sin causa justificada.

Según expone la denunciante, ayer en la tarde, Toro la agredió con las manos, causándole varias contusiones de gravedad.

5,000 PESOS.—Anteayer se fugó de la casa de don Edward Aranse S., la mujer María Tobar, llevándose hurtada la suma de 5 mil pesos que aquél había retirado pocos momentos antes, de una institución bancaria.

EL MEDIO POLLO.—En una pendencia que trabaron anteayer los individuos Nicanor Solís y Carlos León (alias "El medio pollo"), este último hirió con cuchillo al primero, ocasionándole una contusión de carácter grave.

El herido fué enviado al Hospital de San Juan de Dios.

ENVENENADO.— Fué enviado a la Morgue el cadáver de Carlos Osorio, que fué encontrado en uno de los balcones de la casa de don Carlos Huerta, General Mackenna N.o 396.

Se supone que Osorio haya muerto envenenado.

CONDENAS JUDICIALES.— El 2.o Juzgado del Crimen ha condenado a Pedro Delfín Medina Rivas, a la pena de 7 años de prisión, por homicidio de Eliseo Poblete.

Medina era empleado de Poblete en una talabartería que poseía este último en la calle Quintana.

El crimen lo consumó por no haber sido atendido en una petición de dinero que le hizo en un día Sábado del mes de Marzo último.

—El mismo Juzgado condenó a Miguel Cruzat Núñez a la pena de un año y medio de presidio, por robo a Eduardo Morales.

—El promotor fiscal ha solicitado que se aplique a Pedro Nieves la pena de 10 años y un día de prisión por haber dado muerte al obrero boliviano Nicasio Valdivia.

Nieves empleó, para llevar a efecto su propósito, una gran piedra que dejó caer sobre la cabeza de su víctima, en circunstancias que marchaban ambos por un camino de la Comuna de Tiltil.

EL ROBO AL EXPRESO VILLALONGA.—Ayer fueron enviados en consulta a la Corte de Apelaciones la confesión con cargo, la acusación fiscal y la contestación de los reos en el sumario que se instruye con motivo de un robo al Expreso Villalonga.

La Corte deberá resolver acerca de la excarcelación que ha solicitado el comerciante don Secundino Reguero.

ACERCA DE LA VENTA SIMULADA DE UNA BOTICA.— El juez señor Soro Barriga ha encargado reos a dos personas que han sido denunciadas como autores de una venta simulada de un negocio de botica.

OBJETOS ENCONTRADOS EN LA VIA PUBLICA.—Los siguientes objetos encontrados en la vía pública se encuentran a disposición de sus dueños en la Prefectura de la Policía (Secretaría).

1 perrita raza Collie (4.a Comisaría de la Policía de Aseo); 2 llaves; 2 bobinas de auto; 8 llaves chicas; 1 llave de un candado chico; 1 neumático de auto; 1 cartera con dos llaves de puerta de calle; 1 bombín de auto; 1 manubrio de íd.; 2 boletos de agencia; 1 bastón amarillo; 1 taladro; 1 pañuelo de lana negra; 1 libreta de la Caja de Ahorros; y los siguientes carnets de identidad Eduardo Rodríguez, Juan Labra, Carlos Jerez, Julián Hernández, Carlos Varela, Luis González, Horacio Rodríguez, Francisco Pizarro, Ernesto Contreras, Filomeno Henríquez, Domingo Tobar, Evaristo Ríos, Tránsito Leiva, Federico Antonelli, Domingo Díaz, Pedro Pavez, Manuel Díaz y Ernesto Vera.

GUIA PROFESIONAL

ABOGADOS

ARTURO ALESSANDRI
ARTURO ALESSANDRI R.
VICTOR ACEVEDO L.
Domicilio y estudio. Delicias 1158. Horas de oficina: 9 a 11.30 y de 16 a 18.30. Tel. Ing. 1414. Tel. Nac. 1833.

ERNESTO BARROS JARPA
Gálvez 88. Teléfono 1845.

LUIS MALAQUIAS CONCHA S.
Asuntos civiles, criminales, accidentes, apelaciones. Compañía 1065. Casilla 1088.

ALCIBIADES CARRILLO
Trasladóse Bandera 161. Casilla 1214.

J. ENRIQUE COSTA
y JORGE COSTA
Teléfono 1076. Santo Domingo 1131.

NAZARIO CHACON DEL CAMPO
Morandé 466. Casilla 3211. Teléfono 966.

CLARO Y Cía.
Luis Claro Solar, Samuel Claro Lastarria, Héctor Claro Salas, Fernando Claro Salas. Morandé 231. Teléfono 2355.

ALBERTO DURAN B.
Santo Domingo 1145. Casilla 2914.

PEDRO DAZA BRANTES
Morandé 440.—Casilla 2861.

FERNANDO ERRAZURIZ TAGLE
Notario Abogado. Bandera 345. Casilla 926. Teléfono Inglés N.o 3324. Desde las 9 A. M. hasta las 6 1|2 P. M.

JORGE ERRAZURIZ TAGLE
Estudio, Morandé 434.

LADISLAO ERRAZURIZ
HERNAN LEIGH BAÑADOS
De 2 a 5.—Alameda 1902.
1.o-H

HERMAN ECHEVERRIA C.
Morandé 244. Domicilio, Carrera 172

NICANOR ELGUETA N.
Galería Alessandri 19-A (altos). Teléfono Inglés 586.

FERNANDO FIGUEROA V.
CARLOS VICUÑA FUENTES
Estudio: Catedral 1355. Casilla 3694. Teléfono 930.

MARTIN Y HERNAN
FIGUEROA ANGUITA
San Antonio 717. Teléfono 1681.

DANIEL FELIU
OSCAR FELIU H.
Merced 364. Teléf. 582. Casilla 3277.

GALV. GALLARDO NIETO
Ahumada 163, altos. Teléf. 2348.

EDUARDO GREZ PADILLA
Catedral 1425. Teléfono 1144.

JORGE GALLARDO NIETO
Asuntos civiles y criminales. — Morandé 356. Teléfono 1956.

HECTOR ARNALDO GUERRA
Estudio y domicilio Santo Domingo 1175. Consultas de 10-11 y de 5-6.

MANUEL GAETE FAGALDE
Notario-abogado. Huérfanos 1242. Teléfono Inglés 1356. De 9 a 18.30. Domicilio: Vergara 261.

RAMON SEGUNDO GIMENEZ
Morandé 450. Piso 2.o. Oficina 33. De 10-11 y 15-17.

OSVALDO HEVIA L.
Morandé 244. Casilla 1831.

BERNARDINO LEIVA
Abogado. Bandera 526.

CARLOS A. RUIZ B.
Morandé 432.

LORENZO MONTT
AMBROSIO MONTT WILMS
Compañía 1207.—Teléfono 2307.

VICTOR CELIS MATURANA
LEON DEPASSIER
Oficina de asuntos judiciales. Morandé 432. Casilla 2853.

ABRAHAM KONIG
Serrano 206. Casilla 1192.

MANUEL MERINO E.
LUIS MERINO E.
Arturo Prat 506. Estudio: Huérfanos 1235. Casilla 2407. Teléf. 2077.

FERNANDO MOLLER BORDEU
ROBERTO URZUA PUELMA
Morandé 291. Piso 2.o. Of. 14.

MANUEL OLIVA
Abogado. Estudio: Galería Alessandri, oficinas 11-A y 13-A, en bajos.

ROBERTO DE PETRIS
Morandé 251. Teléf. 363. Casilla 4044. Juicios civiles, criminales y de comercio. Asuntos de jurisdicción voluntaria. Alegatos de provincia. Consultas.

ARMANDO QUEZADA ACHARAN
PEDRO AGUIRRE CERDA
BENJAMIN JIMENEZ S.
Casilla 2861. Morandé 432

ENRIQUE TAGLE MORENO
GUSTAVO KALTWASSER DIAZ
Estudio: Huérfanos 1163. Cas. 855.

LEOPOLDO URRUTIA
Banco Hipotecario de Chile, de 11 a 12. Santa Rosa 123, de 14 a 18.

MEDICOS

Dr. ARNELLO
Cirugía. Anestesia general. Venéreas. Consultas: García Reyes 17, de 12-3. Hospital S. Vicente 4-6.

Dr. ALCAINO
Oídos, nariz, boca, garganta. Especialista. Hospitales Niños y Salvador. Consultas: 2-5. Dieciocho 257. Teléfono 257.

Dr. AMENABAR OSSA
Oculista 14 años Europa, 3 años médico director Hospital, Ojos, Condado Stafford (Inglaterra). Merced 494. De 1½-4. Clínica y Pensionado. Av. Matta 1131. De 9-10.

Dr. AGUILAR
Cirugía. Sífilis. Enfermedades señoras. Consultas: 1-3. San Isidro N.o 229.

Dr. LEONIDAS AGUIRRE A.
Especialista enfermedades de niños y afecciones pulmonares. Consultas: 10 a 11 y 1½-3½. San Francisco 116.

Dr. ARAYA ECHEVERRIA
Cura las enfermedades nerviosas y mentales con las aplicaciones electroanestésicas. Catedral 1867.

AFECCIONES PULMONARES Y NERVIOSAS
Rayos X. Dr. Fontecilla. Estudios Europa. Delicias 1626. 2-4.

Dr. BISQUERTT
Vías urinarias, sífilis. Se trasladó a Moneda 859. 3-6. Casilla 2563.

Dr. BORQUEZ SILVA
Estudios Europa. Pulmón, corazón, estómago e intestinos. Rayos X. De 2-5. A. Prat 80. Teléfono 6012.

Dr. ARTURO BARRAZA A.
Vías urinarias, sífilis. Puente 557. De 3-6.

Dr. CARLOS BOLIVAR S.
Medicina general. Delicias 210. De 1-3.

Dr. JOSE MARIA BUSTOS
Oculista. Vergara 134. De 1-4. Teléfono 2204.

Dr. JULIO BUSTOS
Médico de ciudad de Santiago. Medicina interna, niños, sífilis. Recoleta 707. 2-4.

Dr. LUCIO CORDOVA
Medicina general. Consultas: 1 1|2 a 3 1|2. Monjitas 330.

Dr. CAMPOS MENDEZ
Medicina interna. Corazón, hígado, sífilis. 10-1[illegible]. Huérfanos 2311 y 2-5. Bandera 63.

Dr. LEONIDAS CORONA T.
Laboratorio clínico. Delicias 863 (frente a Estado). Consultas de 4-6. Teléfono 2483.

Dr. BRAGA CASTILLO
Rayos X. Merced 136. Teléfono 1393. Consultas: de 9-10 y de 1-4.

Dr. MANUEL CALVO MACKENNA
Médico del Pensionado de San Vicente. 1-3. Compañía 1309. Teléfono Inglés 696.

Dr. LEON CHONCHOL
Titulado en París. Medicina general. Piel, venéreas. Consultas: 2-5. Santo Domingo 729.

Dr. W. E. COUTTS
Estudios en Inglaterra. Consultas de 1-5. San Martín 372.

Dr. CASTRO OLIVEIRA
Garganta, nariz, oídos. Estado 62. De 1-6.

Dr. CASTAÑEDA IGLESIAS
Ex-Médico Residente Hospital Niños, Catedral 1882. Teléf. 254, de 1 a 3.

Dr. GARCIA COLLAO
Ojos. Oídos. Nariz. Garganta. Trasladóse Galería Alessandri 30. De 1 a [illegible].

Dr. DIAZ VELASCO
Medicina interna. Niños, Sífilis. Consultas: 1-4. Vergara 474.

Dr. ENRIQUE DAVILA H.
Medicina interna. Consultas de 11 a 12. San Ignacio 243.

Dr. EUGENIO DIAZ LIRA
Cirugía de Niños y Ortopedia. Agustinas 1270. Teléfono 2285.

Dr. RICARDO DONOSO
Estudios en Europa. Medicina interna, especialmente pulmón, corazón. Agustinas 619. 1 1|2-3 1|2.

Dr. PAULINO DIAZ
Moneda 1963. Teléfono 1178. Consultas: 1 1|2 a 4.

Dr. ESPINA
Rayos X. Medicina interna. Estudios en Europa. Delicias 1228, esquina Gálvez. Teléfono Inglés 2102. Consultas 1 1|2 a 4 P. M.

Dr. EMILIO CADIZ
Graduado en París y Santiago. Regresó. Consultas: de 2 a 4. Alonso Ovalle 1660. (Contiguo a Dieciocho).

Dr. FRANCISCO EDWARDS
Vías urinarias. Consultas de 2-4. Teatinos 14.

Dr. JULIO FASTMAN
Catedral 2673. De 1 1|2-3 1|2. Teléfono 2637. Casilla 1571.

Dr. L. QUINTEROS ENCINA
Médico legista. Cirugía, partos. 1-3. Alameda 239.

Dr. FUENZALIDA BRAVO
Profesor enfermedades niños. Merced 560. Teléfono 1721.—De 2 a 4.

Dr. FERRER
Enfermedades internas adultos, niños. Tratamiento especial del asma. Delicias 1234. De 1-3.

Dr. FERRADA ALEXANDRE
Piel, Sífilis, Urinarias. Compañía 1470. De 2-5.

Dr. ARTURO FRITZ
Medicina general. Jefe Policlínica Piel y sífilis. 3-5. Huérfanos 1353.

Dr. MORAGA FUENZALIDA
Medicina y cirugía de niños. Cochrane 118. Teléfono 2804. 1-3.

Dra. MARINA FUENZALIDA
Unicamente señoras y niños. Consultas de 1-3. San Martín 41.

SIFILIS
VENEREAS Y PIEL
Dr. Félix Grohnert B.
Castro 238.—Consultas: 2-6.

Dr. ENRIQUE GONZALEZ
Estudios Europa. Estómago, intestinos, hígado, diabetes, obesidad, reumatismo. 3-4. Castro 105.

Dr. ERNESTO GREENE
Estudios Europa. Cirugía, ginecología. Consultas 2-4. San Martín 509 esq. Catedral. Teléfono 2860.

Dr. ARISTIDES GONZALEZ O.
Prof. extraordinario. Obstetricia. Partos, enfermedades señoras, 1-3. Casilla 1551. Teléf. 2789. San Martín 272.

Dr. LUIS GODOY H.
Cirugía y anestesia general. Consultas: 1-4. Delicias 1367. Tel. 2541.

Dra. JULIA E. GUTIERREZ O.
Partos, señoras, niños. Se trasladó a Carmen 77. Consultas 1-3 1|2.

Dr. JORGE HERRERA ROGER
Médico Hospital de Niños. Teléf. 2679. Delicias 2555. Consultas 1-3.

INSTITUTO MEDICO
de Fisioterapia, diagnóstico. Director Dr. Fraga. Estudios Europa. Medicina general. Enfermedades señoras. Reconocimiento enfermedades métodos modernos. Exámenes: sangre, orinas, desgarro, secreciones, etc. Rayos X. Electricidad médica. Radioterapia. Tumores del útero sin operación. Alameda 540-A, de 2-4.

Dr. ALEJANDRO INFANTE
Enfermedades de niños. Médico del Hospital de Niños San Luis. Consultas: 1-4. Delicias 253.

Dr. ROBERTO JARAMILLO B.
Ejército 707. Teléfono 142. Parque.

Dr. ANDRES KOENIG
Medicina interna. Sífilis. Claras 549. 2-3 1|2.

Dr. A. KORNER ANDWANTER
Estudios en E. U. Cirugía, ortopedia. Consultas: 2-5. Santo Domingo 623.

RICARDO KUSCHEL S.
Cirugía general. Consultas: 3 1|2-5. San Antonio 275. Teléfono 1344.

Dr. LEA PLAZA
Enfermedades del sistema nervioso. Monjitas 308.

PROFESOR LUCO
Enfermedades nerviosas y mentales. Merced 336. 1-3.

Dr. F. LANDA Z.
Médico de ciudad de Santiago, Rosas 1050. Teléfono 1663. Piel, partos, enfermedades de señoras. 2-4.

Dr. MALBRAN
Bandera 726. Enfermedades mentales y nerviosas. 2-5.

BASILIO MUÑOZ P.
Médico - Cirujano. Consultas de 3-4. Catedral 1588.

PROFESOR DOCTOR
EDUARDO MOORE
Consultas: 2 a 6.—Vergara 110.

Dr. JULIO MOORE F.
Vergara 155. Medicina interna. Niños. Sífilis. Consultas: de 2 a 4.

Dr. AURELIO MORALES
Vías urinarias, sífilis. Lira 21. 5-7.

Dr. MORALES VILLABLANCA
Sífilis. Venéreas. Prat 356. De 6 a 7.

Dr. MOUAT S.
Ginecología-partos. Ex-jefe de Clínica Ginecológica Dr. Korner. Brasil 25. Consultas: 1-4.

CORA MAYERS G.
Médico-cirujano. Niños y señoras: consultas de 4-6. Compañía 1607.

Dr. ITALO MARTNI Z.
Ojos, oídos, nariz y garganta. Delicias 227. Consultas: 2-4.

DOCTOR MIDDLETON CRUZ
Oídos, nariz, garganta. Trasladóse: Miraflores 540. 4-6.

Dr. LUIS MIRANDA
Residente Hosp. San Vicente.—Santo Domingo 2959. De 1-4.

Dr. OSTORNOL
Medicina general Catedral 1275. Teléf. 1718. De 11-12 a 1-2.

Dr. MEZA OLVA
Estudios en Europa. Medicina interna. Especialmente pulmón, corazón, riñones, sífilis. Laboratorio Clínico. Consultas: 3-4 Dieciocho 268.

Dr. MONTERO
Prof. de dermatología, sifilografía. Piel, sífilis, génito urinarias. Prat 309.

Dr. JUAN MONTENEGRO
Enfermedades de niños. Consultas: 2-4. Compañía 1770.

Dr OHLERICH
Titulado Alemania y Chile. Medicina general adultos y niños. Teléfono 332. Consultas: 2-4. Trasladóse Teatinos 236.

Dr. OSTORNOL
Medicina general. Catedral 1275. Teléf. 1718. De 11-12 y 1-2.

Dr. DAVID PULIDO
Enfermedades niños, Sto. Domingo 1646. Teléf. 2152. Consultorio: Sto. Domingo 1695. 1 a 4.

Dr. OTTO PHILIPPI
Enfermedades de niños. Sto. Domingo 320 esq. San Antonio. Consultas: 1-3. Teléfono 2415.

PROFESOR PARDO
Cirugía y enfermedades de señoras. Consultas: de 2-4. Ejército 119.

Dr. PAREDES F.
Especialista enfermedades señoras. Jefe Policlínica Prof. Korner. Medicina, cirugía. Amunátegui 33. De 2-4.

Dr. PRUNES
Estudios en Europa. Jefe de Clínica. Piel, sífilis, venéreas. Merced 490. Casilla 2894.

Dr. RICARDO PERALTA G.
Cirugía general, especialmente de niños. Claras 471.

Dr. MARCIAL PARADA
Oídos, nariz, garganta. Delicias 1626. Teléfono 2844. De 3-5.

Dr. PRADO REYES
Cirujano jefe Hosp. San Juan de Dios. Cirugía. Enfermedades señoras. San Francisco 70. De 1-3. Teléf. 1484.

Dr. QUIROGA
Puente 559. Consultas: 5-7. Teléfono 277.

Dr. RAYO RIQUELME
Cirugía. Enfermedades señoras. Sífilis.—Lunes, Miércoles, Viernes 1-3. Martes, Jueves, Sábado: 5-6.—Merced 804. Teléfono 3329.

Dr. NACIANCENO ROMERO
Laboratorio Clínico. Puente 559. Consultas: 5-7.

Dr. EDUARDO DE RAMON
Cirugía, enfermedades de señoras. Consultas: 1-3.—Trasladóse Agustinas 1660.

Dr. JOEL RODRIGUEZ P.
Estudios en Europa. Medicina interna, especialmente estómago, intestinos. Rayos X. Consultas: 2-4. Claras 431.

Dr. RAMON SILVA LEON
Enfermedades señoras. Partos. Atención nocturna. Riquelme 52.

Dr. SANTANDER
Estudios Europa. Medicina interna, estómago, intestinos. Rayos X. Moneda 821. De 1-3.

Dr. OSVALDO SALAS C.
Catedral 2629. Medicina de adultos y niños. Sífilis. Consultas: 1-4. Teléfono 2791.

J. SCHWARZENBERG L.
Enfermedades de niños. Consultas de 1-3, excepto Jueves y Sábado. San Antonio 275. Teléfono Inglés 1344.

Dr. SUAREZ ALVAREZ
Especialmente afecciones de la vista. San Domingo 1283. Consultas: 1-3.

Dr. STUARDO
Estudios Europa. Enfermedades niños. Consultas: 1-4. Agustinas 1684. Teléfono 2245.

Dr. TORRES TORRES
Jefe Clínica Prof. Korner. Enfermedades señora, cirugía. Catedral 1249. De 3 1|2-5.

Dr. ULLOA
Interna. Venéreas. Niños. Puente 559. 1-4. Independencia 1726. 10-12.

Dr. VIVES BRAVO
Estudios Europa. Enfermedades niños. Monjitas 312. Teléfono 2895.

Dr. VARGAS SALCEDO
Cirujano. Consultas: 2-4 Teatinos 354. Teléfono 1060.

Dr. A. VALENZUELA R.
Estudios en Europa. Tratamiento sin drogas. Cultura física. Medicación natural. Santo Domingo 843. Consultas: 2-4.

Dr. G. E. VIDAL S.
Consultas: 4-6. Delicias 2646.

Dr. VALENZUELA LARRAIN
Cirugía general, ginecología. Consultas: 1-3, menos los Viernes. Catedral 2092.

Dr. VIDAL OLTRA
Sífilis. Medicina interna. De 4 a 6. Laboratorio Clínico. Riquelme 44.

Dr. VILLALON
Enfermedades de la vista. Estudios Europa. Santo Domingo 606. Consultas: 1 1|2-3 1|2.

DANIEL YAÑEZ G.
Sífilis. Venéreas. De 3-5. Moneda 1035.

Dr. ZUÑIGA O.
Partos. Enfermedades de señoras. Jefe Clínica Obstetricia. Avenida España 472. Consultas: 1-3. Teléfono 111, Parque.

Dr. WAUGH ALDUNATE
606 | Medicina interna, venéreas, sífilis. Reacción de Wassermann.
914 | Consultas: de 2-4 1|2. Catedral. 1988.

Dr. WIREN
Oído, nariz, garganta. Claras 471. 2-4. Policlínica, 8 1|2-11 A. M. Sólo para enfermos escasos recursos.

DENTISTAS

VICTORINO ALONSO
Dentista. Estudios en Philadelphia. Moneda 1164.

E. AYLWIN T.
Dentista. Casilla 3972. Merced 366.

M. AYLWIN T.
Estudios Europa y Estados Unidos. Delicias 261. Casilla 3972.

A. ARREDONDO REYES
Dentista. Instalación moderna. Trabajos garantidos. Delicias 2274. (Portal Edwards).

MAURICIO M. BALTIANSKY
Dentista. Cirugía dental. Enfermedades de la boca. Arturo Prat 935.

F. CASTRO C.
Dentista. Ayudante Escuela Dental. Especialidad puentes, coronas. Estado 250.

CLODOMIRO CONTRERAS
Ayudante Clínica Operatoria Escuela Dental. Maestranza 340. Consultas: de 13 a 18.

Dr. GUSTAVO CERDA LOPEZ
Dentista. Cirugía dental, extracciones difíciles. A. Prat 1556.

J. A. CASTRO OLIVEIRA
R. CASTRO OLIVEIRA
Estado 62.

JOSE LUIS CABRERA M.
Dentista. Teatinos 549, entre Catedral y Santo Domingo.

Dr. EDUARDO D. GOMEZ C.
Dentista. Consultas: 3-7. San Diego 1550.

J. CAMARGO SANGINES
Consultas 1 a 5.—Carmen 32.

DR. ROGAT
PIORREA ALVEOLAR
Bolsa de Comercio
Oficina 212-213

En Valparaíso, los Sábados, Condell 88.

MUÑOZ LOBOS Hnos.
Dentistas. Extracciones sin dolor. Somnoformo. Puentes. San Diego 307-448. Teléfonos 107-108.

Dr. LUIS PELLIZA O.
Especialidad puentes, coronas y planchas. Agustinas 849. Casilla 775.

Dra. ELVIRA ROSAS S.
Bandera 76.

ALEJANDRO VALENZUELA
Dentista. Ayudante Escuela Dental. Morandé 131.

INGENIEROS

ALBERTO LARENAS F.
Ingeniero. Claras 162. Casilla 240.

H. PEDRO HELMBECK
Ingeniero Civil. Estudios Europa, 10 años práctica en Estados Unidos. Huérfanos 1062.

OFICINA TECNICA
Lorenzo Claro Lastarria, Ing. Civil Morandé 225. Teléf. 1963. Casilla 1491.

ARQUITECTOS

EDUARDO TASSO
Construcciones, transformaciones, reparaciones. Honorarios 8 o|o. Planos, presupuestos.—Morandé 131.

CORREDORES

LUIS RAMIREZ SANZ y AUGUSTO OVALLE CASTILLO
Bandera 51-55. Teléf. Ing. 2511.

MATRONAS

LUZ A. DE BUSCHLOH
Matrona. Asistencia toda hora. Manuel Montt 2555.

RITA COSTA DE SANCHEZ
Trasladóse de Huérfanos 2438 a Bohaurren 459.

CELIA CASTILLO
Matrona ginecologista. Clínica Privada. Atiende llamados fuera Santiago. U. Americana 32.

CLINICA PRIVADA
DE OBSTETRICIA
Señora Reyes. Matrona ginecologista. Establecimiento moderno. Atendido por dos cirujanos especialistas. Recibe enfermas de todas partes del país. Curaciones internas. Partos indoloros. Absoluta reserva. Precios módicos. Esmeralda 636.

CLINICA
Ana G. Vargas Barrera. Partos, enfermedades señoras. Recibe pensionistas. Cochrane 985.

Mme. E. FRAGNAUD
Matrona fgrancesa. Consultas de 1 a 5. Manuel Rodríguez 647.

MATRONA ERAZO
Trasladó su clínica de Cumming 544 a Huérfanos 2566. Clínica acreditada más de 14 años. Recomendada por los médicos especialistas. Enfermedades de señoras. Curaciones internas. Inyecciones. Recibe pensionistas. Atención fuera de Clínica. Consultas completamente reservadas. Asistencia médica. Servicio especial de coches para las enfermas fuera de Santiago. Precios equitativos.

MERCEDES ROJAS
San Diego 932. Recibe enfermas cualquier tiempo. Consultas privadas, precios módicos.

CARMELA TORO G.
Pensionistas. Atiende toda hora. San Pablo 3267.

R. AMELIA ULLOA L.
Matrona. Escuela Alemana exalumna del Dr. Tillmams. Cochrane 471. 4815-h-3

VARIOS

CONSULTORIO FEMENINO DE CULTURA FISICA
Vello. Extracción segura por señoritas competentes bajo vigilancia médico. Masaje, gimnasia, hidroterapia, electricidad, etc. Trátanse niños mal desarrollados, anemias, estitiques, reumatismo, obesidad, enfermedades respiratorias, digestivas, defecto pecho, columna vrtebral, cara, como cutis seco o grasoso, espinillas, lunares, cicatrices, etc. Masaje de belleza, manual y eléctrico. Santo Domingo 848, entre 21 de Mayo y San Antonio.

S. N. HAYASHI
Masaje médico científico. Estudios en Japón. Atiende toda curación de masaje. Claras 490. De 2 a 4.

SECCION VALPARAISO

ABOGADOS

GUILLERMO AZOCAR ALVAREZ
MIGUEL AYLWIN C.
Serrano 338. Teléfono 1588.

ANIBAL CRUZAT O.
Abogado. Prat 72. Casilla 1298.

AURELO CRUZAT
Abogado y procurador del número. Estudio: Prat 72.

FERNANDO GANDARA P.
Abogado, Agente General de LA NACION en Valparaíso. Cochrane 893. Casilla 639.

GUILLERMO RIVERA C.
GUSTAVO RIVERA BAEZA
Calle Serrano 173. Valparaíso.

AGENTES
Y EMBARCADORES DE ADUANA

PEDRO SANTIBAÑEZ
Serrano 69. Teléfono C. T. C. Casilla 200. Valparaíso.

CORREDORES

GUILLERMO ARNOLD
Vende chalets, terrenos, fundos. Arrienda casas amobladas. Viña del Mar. Alvarez 730. Valparaíso Prat 60.

DEPORTES

ATLETISMO

FEDERACION UNIVERSITARIA DE DEPORTES

El torneo atlético de mañana en el Estadio Los Leones

Mañana Viernes en la tarde se efectuará en el hermoso Estadio Los Leones, este torneo tan esperado por la juventud universitaria de la capital. Hay inscriptos atletas de diez escuelas universitarias de las que componen la recién fundada Federación Universitaria de Deportes. Cada una presenta a lo más escogido de sus hombres, por lo cual es casi imposible predecir a cual de ellas corresponderá el triunfo. Sólo se puede asegurar que la competencia será reñidísima y que todos guardan esperanzas en el éxito.

ENRIQUE SANSOT, recordman chileno en la prueba de salto con garrocha.

La sociedad de Santiago, podrá tener este día, un lugar de reunión agradable y emocionante a la vez, por lo cual es de esperar que la concurencia sea numerosa, más, cuanto desde hace mucho tiempo no se realiza una competencia tan importante, por el número y calidad de los atletas inscriptos.

El orden definitivo del programa es el siguiente:

1. 14 horas. Series de 200 metros.
2. 14.15 horas. Lanzamiento bala.
3. 14.45 horas. 1.500 metros.
4. 15 horas. Salto largo con impulso.
5. 15.30 horas. 400 metros.
6. 15.45 horas. Lanzamiento del dardo.
7. 16.15 horas. Salto tres pasos.
8. 16.45 horas. Final de 200 metros.
9. 17 horas. Salto alto sin impulso.
10. 17.30 horas. Posta 400 metros (4 por 100).

Por fallecimiento de uno de los miembros de su familia, el árbitro general, don Leotardo Matus, ha por este motivo ha sido nombrado debido ausentarse de la capital; en su reemplazo el conocido deportista señor Alberto Warnken. En lugar de este último, que tenía el cargo de juez de saltos y lanzamientos, se ha designado al señor Julio Kilian.

Admás, se han agregado a las siguientes personas, como miembros del comité directivo: don Walter Muller, como juez de llegada; los señores Osvaldo Vergara, Donato Toriello, y Hernán Alessandri, como jueces de cancha.

Se advierte a los atletas inscriptos, que en virtud de lo extenso del programa, la competencia comenzará a las 14 horas en punto, sin espera. La partida, de las series de 200 metros, se dará con los que se presenten a la cancha a esa hora.

Se advierte a los competidores que será obligatorio se presenten todos con traje de sport a la cancha: pantalón corto, camiseta de sport, zapatillas, etc.

Los delegados antes la Federación Universitaria de Deportes, y todas las personas que lo deseen, pueden concurrir al Club de Estudiantes, hoy de 18 a 19 horas, donde encontrarán entradas y programas impresos.

FOOTBALL

ASOCIACION SANTIAGO CONTRA LIGA NACIONAL

Internado contra Santiago Badminton

Puede considerarse como una de las mejores reuniones del día la que se realizará en la tarde de mañana en la cancha Independencia N.o 1.

En efecto, a las 2.30 P. M. en punto jugarán su primera partida por la competencia del trofeo Unión Serena los primeros equipos de los Clubs Internado y Santiago Badminton, que presentarán a la contienda los mejores elementos con que compiten en la Asociación Santiago y en la Liga Metropolitana, respectivamente, por lo que es de presumir que la brega será reñida y del más alto interés.

Terminado este encuentro, que ha despertado entusiasmo, el cuadro combinado de la Asociacón Santiago practicará con el de la Liga Nacional, en la misma cancha, a las 4 P. M. y ante el árbitro señor Roberto Bustos.

La Asociación Santiago se hará representar con el siguiente conjunto: Gamboa, Gatica, Casabonne, Teuche Ulloa, Díaz, Guillermo Díaz, Arrillaga, Rodolfo Rojas,, A. Morales y Carrasco. Reservas: Madariaga (G. y Ch.), Bertosi, Acuña, Fuenzalida (N. S.), Darío González (G. y Ch.), Valderrama, L. Allende, Eduardo Vergara y A. Cabrera, que deberán encontrarse mañana a las 3.30 P. M. en la cancha 1.

La Liga Nacional de Football se hará representar por el siguiente cuadro: Morán, Figueroa, Recabarren, Ariztía, Acevedo, Hidalgo,, Javier Alvarez, Herrera, Arturo Ojeda, Samuel Soto y J. Jorquera. Reservas: A. Flores, S. Marroquí, Aránguiz, Castro, Alvarez, Herrera, Duarte y Lizama, los que deberán también encontrarse mañana a las 3.30 P. M. en la cancha Independencia N.o 1.

Los jugadores de los Clubs Arco Iris y Magallanes, que figuraban en este equipo, no han sido citados porque tendrán que jugar por sus respectivas instituciones.

El valor de la entrada a tribunas se ha fijado en sesenta centavos.

CLUB DEPORTIVO ITALIANO.—Este club, fundado el 13 de Junio último por miembros de la Colonia italiana, eligió el siguiente directorio:

Presidente honorario, don Bernardo Maino; vice-presidente honorario, don Valentín Schiavetti; directores, señores Ernesto Levy y Juan Antillo.

Presidente, señor Eduardo Tessado; vice-presidente, señor Cirilo Antillo; secretario, señor Bartolomé Fruttero; tesorero, señor Raimundo Sturione; directores, señores Oreste Franchisetti, Dante Sensacqua, Juan Martini, Domingo Fruttero, Amadeo Martini, Livio Nicoli.

Hasta la fecha se han incorporado 55 socios de los cuales hay varios buenos foot-ballers.

Se acordó cobrar 3 pesos como cuota de incorporación y un peso mensual.

Las solicitudes pueden pedirse al secretario dirigiéndose a Casilla 2452, Correo Central.

En la junta general de hoy se aprobarán los Estatutos.

MAGALLANES con ARCO IRIS—A medida que se aproxima la fecha en que debe realizarse el esperado encuentro entre los primeros equipos de estos clubs, va creciendo el entusiasmo de los aficionados al buen foot-ball por presenciarlo, y son muy animados los comentarios que se hacen respecto a su desarrollo, pues, pocas veces se ha presentado un caso en que el resultado de la brega, sea más enigmático.

Y ese entusiasmo se justifica por la equivalencia de las fuerzas con que cuentan ambos contendores, como también por el benéfico fin que persiguen los organizadores del match, cual es el de incrementar los fondos destinados al socorro mutuo entre los miembros de la Sociedad Joyeros de Santiago.

Presenciaremos, pues, el próximo Viernes 15, en la cancha del Santiago, Independencia esquina Panteón, a las 3 1|2 P. M., un encuentro tan emocionante como digno de los equipos que lo realizarán.

Las entradas se venden en Compañía 1023 y Santo Domingo, frente a la Bomba, Joyería Trreau, desde hoy Miércoles, al precio de un peso.

LIGA NACIONAL DE FOOTBALL.—Debiendo jugar mañana el cuadro combinado con la Asociación de F. B. de Santiago, se ha citado a los siguientes jugadores a las 3.30 P. M., en la cancha Independencia N.o 1:

Señores: Morán (M. A.), Figueroa (J. B.), Recabarren (R(R.), Ariztía (J. B.), Acevedo (capitán), Hidalgo (R. R.), J. Alvarez (M. A.), Herrera (J. B.), Arturo Ojeda (M. A.), S. Soto (M. A.) y J. Jorquera (J. B.). A. Flores (E. N.), S. Marroquí (M. A.), Aránguiz (J. B.), Castro (J. B.), A. Vásquez (R. R.), Herrera (J. B.), Duarte (P. y H.), Lizana (J. B.).

El jugador que no concurra a la citación indicada será suspendido.

Partidas oficiales fijadas para el Domingo próximo:

Estrella Nacional con Capitán Scott, cancha Academia Humanidades; hora 3.30 P. M.; árbitro señor Luis A. Acevedo.

Segunda serie:

General Bulnes con Capitán Scott, cancha Academia Humanidades; hora 2.15 P. M.; árbitro señor Rafael Vergara.

Director de turno, el señor Rafael Vergara.

ASOCIACION DE FOOTBALL DE SANTIAGO.— El Directorio de esta corporación celebrará sesión extraordinaria, de orden del presidente, hoy Jueves a las 7 P. M., en Santo Domingo 1223. El Consejo sesionará hoy a las 9 P. M., en Ahumada 242.

POR LA COPA COLOMBIA. —Habiéndose retirado de la competencia el Green Cross, los delegados de Gath y Chaves, Sportverein y miembros del Comité, acordaron efectuar el sorteo entre los Clubs Gath y Chaves, Instituto Nacional y Santiago National, para jugar la semi-final mañana, junto con la partida Santiago-Sportverein.

El sorteo efectuado dió el resultado siguiente: Gath y Chaves contra Santiago National o sea un equipo de la Asociación Santiago contra uno de la Metropolitana.

La partida Santiago v. Sportverein se llevará a efecto a las 2 1|4 ante el árbitro señor Lecaros, y la del Gath y Chaves v. Santiago National, ha sido fijada a las 4 P. M.

Director de cancha fué elegido de común acuerdo el señor Arturo Besoaín, y de parte del Comité estarán los señores Jenschke, G. Siva, E. Huidobro y O. Johansen.

Los precios serán de $ 1 tribunas y $ 0.60 entrada general.

IMPORTANTE REUNION.— La Asociación de Chile ha comisionado a los señores José Onetto y Gerónimo Arce Gallo para que se trasladen a esta ciudad, con el objeto de conversar con los presidentes de las Ligas y Asocaciones de esta capital, acerca de la formación del equipo unido de Santiago.

La reunión se efectuará mañana a las 2 P. M., en el Club Radical, Ahumada 242.

ASOCIACION ESCOLAR.—Partidas para hoy:

Primera División.—Seminario v Sup. de Comercio. Cancha Metropolitana. Hora 2 P. M. Arbitro señor Osvaldo Bieras.

Cuarta División.—San Pedro v Academia A (suspendida).

Academia B. v Liceo Lastarria. Cancha Academia. Hora 4 P. M., Arbitro señor Martínez.

SEMINARIO v SUPERIOR DE COMERCIO.—Hoy a las 2 de la tarde, en la cancha Metropolitana, se llevará a efecto el encuentro de los cuadros representativos de estos colegios.

UNIVERSIDAD CATOLICA v GREEN CROSS.—Hoy a las 4 practicarán estos cuadros en la cancha Academia.

Tenemos el encargo de citar a todos los alumnos que juegan football, a fin de formar el cuadro de la Católica.

MAESTRANZA ELECTRICA F. C.—Los miembros de este Club felicitan entusiastamente a su distinguido consocio y jugador del I equipo, señor José del C. Ojeda, sargento de la Escuela de Aviación, por su magnífico vuelo realizado el sábado 9 del presente, batiendo el record sud americano de altura.

International Patent Agency
Gestiona patentes en Chile y en todo el mundo.
LUIS HARNECKER,
Ingeniero
Bandera 70-A. Casilla 2786.
Teléf. 2651

JABON
CHAPLIN
INTENSAMENTE PERFUMADO, REFRESCANTE Y CURATIVO.
DEPOSEIDO EN ABSOLUTO DE CAUSTICOS.
SE VENDE EN LAS PRINCIPALES BOTICAS, PERFUMERIA Y TIENDAS.
Precio: 1 peso 20 cts.
CADA JABON LLEVA UN BOLETO NUMERADO PARA EL SORTEO DE
10,000 pesetas

MARRUECOS v MAESTRANZA ATLETICO.—Mañana Viernes se jugará una partida entre el club local y el Maestranza Atlético de esta capital, la que promete ser muy interesante dado los elementos que actuarán por ambas partes.

El encuentro se iniciará a las 2½ P. M., bajo la dirección del señor Aravena.

El Maestranza Atlético se trasladará por tren de 1 P. M.

SANTA INES DE NOS c TUCAPEL F. C. DE LA CAPITAL.—El próximo Domingo, en la cancha que posee el primero de los nombrados en el vecino pueblo de Nos, se llevará a efecto este encuentro amistoso.

El equipo de la capital partirá por el tren que sale de la Estación Central a las 11.40 horas.

UNION SAN EUGENIO v SPORTIVO EL MIRADOR.—Mañana a las tres de latarde se jugará un practice entre los primeros y segundosequipos de estos clubs.

ESPERANTO F. C.—Para tomar el grupo fotográfico (premio de la Asociación Santiago) deberán concurrir el Viernes a las 2 P. M. a la Empesa Zig-Zag, Teatinos N.o 666, los siguientes jugadores: Luis A. Maulen, Humberto Díaz, Mario Rosales, Tomás Contréras, José R. Melo, Gustavo Peña, Osvaldo Sánchez, Santago de la Fuente, Alberto Huidobro, Humberto Lara, y Eduardo Huidobro. También deberán asistir el directorio, el II equipo adulto y los dos cuadros infantiles.

LIGA ARRIETA.—Matches para el Viernes 15.—Primera división.—Copa Ricardo de la Cerda.

Santa Elena I con Gold Cross I; cancha la del Santa Elena, Santa Eleaa; hora 2.30 P. M.; referee don Carlos Copman.

En sesión de directorio celebrada el Martes pasado se designó el siguiente equipo para jugar con Calera el 24 del presente:

H. Fernández
I. Guerra y S. Oteiza
P. Ibarra, P. Guevara, cap. y T. Espinosa
M. Mutis, A. Cassati, M. Comoletti, V. Valdovinos y M. Pérez

Reservas: E. Moreno, C. Copman y H. Rojas.

Este equipo practicará el Domingo 17 en Peñalolén, a las 3 de la tarde con un equipo formado por jugadores del Santa Elena F. C. y Gold Cross F. C.

Se previene que el jugador que no asista al práctice sin haberse excusado será suspendido por dos matches.

CICLISMO

CLUB CICLISTA CHILE.—Excursión a San José de Maipo. — Los miembros de este club efectuarán mañana una excursión a San José de Maipo, con el propósito de alcanzar, según el estado de los caminos hasta el Volcán.

Se recomienda a los excursionistas se presenten con sus máquinas en buenas condiciones, pues dado el gran número de inscriptos, hay que ponerse a salvo de accidentes que dificultarían el buen desarrollo de esta excursión.

La partida será de San Diego, esquina de Avenida Matta, a las 5 A. M.

UNION CICLISTA DE CHILE.—Esta institución celebrará sesión hoy a las 9 P. M. con el único y exclusivo objeto de tratar sobre los reglamentos de carreras presentados por el presidente de la Unión, don Vicente Sepúlveda.

EXCURSIONISMO

CUERPO DE EXCURSIONISTAS SANTIAGO.—Cita para hoy a las 9 1|2 P. M., a junta general ordinaria, en el local de costumbre.

Se encarece la asistencia a los señores Armando Paulsen, Daniel Serra M., Humberto Serra M., Enrique Santander y Ruperto Díaz A.

—Se necesita en esta secretaría al señor Humberto Garay del Cuerpo Excursionistas Galvarino.

MOTOCICLISMO

CLUB MOTOCICLISTA NACIONAL.—Cita a junta general para hoy a las 9 1|2 P. M., en el local de costumbre.

CITACIONES

CITAN A SESION

Arco Iris F. C. — Junta general para hoy a las 8 y media P. M., en la secretaría, jugadores del 1.o y 2.o equipos para mañana en la cancha del Santiago F. C.

Eleuterio Ramírez F. C. — Junta general para hoy a las 8.30 P. M., en San Pablo 1048.

Esperanto F. C. — Junta general para el Sábado a las 8 y media P. M., en Lord Cochrane 478.

Limenster Sporting Club. — Junta general para hoy a las 7 P. M., en Bandera 978.

Lautaro Infantil F. C. — Junta general ordinaria para hoy a las 8 P. M., en Andrés Bello N.o 951.

Borgoño F. C. — Junta general para hoy a las 9 P. M., en Cruz 1286, y jugadores del I y II para mañana a las 3 P. M., en su cancha, Parque Cousiño.

Teniente Godoy Infantil. — Junta general para hoy en su secretaría a las 8 y media P. M.

Santiago Rangers F. C. — Directorio para hoy a las 9 P. M., en Arturo Prat 1110.

Morning Star F. C. — Junta general para hoy a las 9 P. M., en la secrtearía de la Liga del Trabajo.

Liverpool Infantil F. C. — Junta general para mañana a las 8 y media P .M., en su secretaría y II equipo para el Domingo en la cancha y hora que fije la Asociación Infantil.

Britania F. C. — Junta general para hoy, a las 9 P .M., en el local de costumbre.

Gimnástico F. C. — Directorio para mañana a las 10 en "El Ilustrado" y jugadores del II equipo para mañana a la 1.30 a la cancha del Santiago, y del III el Domingo a las 10 en la cancha Gath y Chaves.

1.o de Mayo F. C. — Junta general para hoy a las 8 y media P. M., en calle Carlos N.o 1155 y jugadores del 1.o y 2.o equipos para mañana a las 2 P. M., en los Campos de Sports de Ñuñoa.

Club Deportivo Italiano. — Junta general para hoy a las 9 P. M., en el local de la Bomba Italiana.

Gold Cross F. C. — Jugadores para mañana a las 2 P. M. en Av. Matta esquina de Vicuña Mackenna.

Los Carreras F. C. — Jugadores del I equipo para mañana a las 3 P. M., en la Cancha Metropolitana.

Carlos Condell F. C. — Jugadores para mañana a las 2 P. M., en los Campos de Sports de Ñuñoa.

Tucapel F. C. — Jugadores para mañana a las 3 P. M., enla cancha del Maestranza Atlético y el Domingo a las 11 A. M., en la Estación Central.

Maestranza Atlético F. C. — Jugadores del I y II equipos para mañana a las 12.30 P. M., en la Estación Central.

Club Instituto Nacional. — Jugadores del I y II para el Domingo en la cancha del Santiago a la 1.30 P. M., y mañana a las 10 A. M., en la cancha del Sport Verein, todos los jugadores inscritos en la Asociación Santiago.

Instituto Nacional (Sección Infantil). — Jugadores del 1.o y 2.o cuadros en la Cancha Independencia N.o 1, hoy a las 2 P. M.

Angamos F. C. — Jugadores para mañana a las 2 P. M., en Vicuña Mackenna, esquina Diez de Julio.

Unión San Eugenio Infantil. — Jugadores para mañana a las 2 P. M., en su cancha.

Maestranza Eléctrica F. C. — Jugadores del I para el Domingo 17 a las 2 P. M., en la Cancha Independencia N.o 1 y junta general, para hoy a las 8 P. M., en secretaría.

Gimnástico Infantil F. C. — Jugadores del I, II y III equipos, para mañana a las 9 en la cancha del San Eugenio.

BOX

LAS PELEAS DE HOY EN EL HIPPODROME. — Campeonato Escudo Tallman. — Esta noche, en el Circo Hippodrome, se presentarán en público los aficionados de los Centros de Box de Santiago, compitiendo por el Campeonato Escudo Tallman.

En diversas ocasiones hemos venido haciendo notar el grado de adelanto alcanzado por estos muchachos del ring y hoy, que se presenta la ocasión de verlos en público y en un local amplio, no podemos menos que augurarles el éxito más completo.

El programa es el siguiente:

1. Obertura por la banda.
2. Match a 4 rounds con decisión, fuera de campeonato. Premio: una medalla de plata y oro al vencedor. Competidores: Luis Cáceres y Esteban Moreno.
3. Match a 4 rounds fuera de campeonato. Premio: una medalla de oro y plata. Competidores: Juan Aguilera y Adolfo Acosta.
4. Match a 4 rounds por el campeonato peso mosca, entre los señores Eduardo Muñoz, del Centro 1.o de Mayo, y José Luis Zamorano, del Heriberto Rojas.
5. Match a 6 rounds por el campeonato peso pluma, entre Fortunato Ramos, del Centro Benjamín Tallman, y Gabriel Flores, del Centro Intimidad.

Nota. — En las peleas por los diferentes campeonatos, el referee, en caso de empate, prolongará a dos rounds más.

ANIVERSARIO DE LA ASOCIACION DE CENTROS DE BOX. — A los centros afiliados. — Se hace presente a los centros de box, afiliados a la Asociación, que el Lunes 18 del presente, se elegirá el nuevo directorio de la Asociación, para lo cual debe, cada delegado, traer nuevo poder de su institución, sin este requisito, no tendría derecho a votar en la elección.

—Se pone en conocimiento de los delegados de la Asociación, que sólo hasta el 18 del presente mes se recibirán las inscripciones para el banquete en celebración del primer aniversario social de la Asociación.

Las inscripciones importan cuatro pesos, y deben ser cubiertas al momento de inscribirse.

El señor árbitro general de la Asociación, don Benjamín Tallman, es el encargado de recibir el importe de cada inscripción.

DAVE MILLS - ANDRES BALSA. —Ayer tarde quedó firmado el contrato de pelea entre estos boxeadores del peso pesado. El match será a 10 rounds, con guantes de 5 onzas, y se efectuará el próximo 6 de Septiembre.

CENTRO DEPORTIVO BENJAMIN TALLMAN. — Encarecidamente se cita a junta general a los socios de este Centro, para hoy Jueves 14, a las 9 P. M.

Se recomienda especial asistencia a los directores.

Tabla:

1) Balance de Julio;
2) Elección de delegado ante la A. S. A.;
3) Elección de delegado ante la Asociación de Centros de Box; y
4) Amonestación a varios socios.

Farmacia Españo
RECIBIÓ:
Serobaterinas Mulford.
Polvos Sozodonte
Palatol.
Esencias surtidas para industri
A. Pena y Ci
AHUMADA 318
Casilla 3699 Teléfono

TURF

CLUB HIPICO

PROGRAMA COMPLETO PARA LAS CARRERAS DEL DOMINGO 17 DEL PRESENTE

Primera carrera

Premio MARGOT II. — 1,100 metros.—Para caballos de tres años que no hayan ganado.—Peso: 56 kilos. —Inscripción: $ 30.—Premio: $ 3,000 al 1.o

	Kilos		Kilos
Aguilucha	54	Lorita	54
Batifoglia	54	Lunga	54
Daintie Lassie	54	Nafá	54
Dobrudja	54	Orada	54
Domada	54	River Fly	54
Drina	54	Sungliht	54
Espartilla	54	Tanguera	54
Ice	54	Termópila	54
Kalenda	54	Umbría	54
Kopa	54		

Segunda carrera

Premio LONCOMILLA II.—1,100 metros. — Para caballos de 3 años, que no hayan ganado.— Peso: 56 kilos. — Inscripción $ 30. — Premio $ 3.000 al 1.o.

Bastian	56	Merengue	56
Cebú	56	Ohío	56
Ch. Gonthier	56	Omar	56
Duc d'Orleans	56	Orondo	56
Falsete	56	Oro Mate	56
Feldespato	56	Polvillo	56
G. de Hierro	56	S. Sebastián	56
Jimmy	56	Ulmus	56
Lord Berly	56	Yapure	56
M. Cantor	56		

Tercera carrera

Premio GRAN CARRERA DE VALLAS.— (Clásico).— 3,700 metros m|m (10 saltos). — Para caballos de 3 años y más. — Peso de reglamento. — El ganador de una carrera clásica de salto (premio $ 4.000 o más) tendrá un recargo de 5 kilos y el ganador de 2 o más 7 kilos. — Estos recargos no son acumulativos. — Inscripción $ 30. — Ratificación: $ 35 el Lunes 11 de Agosto. — Entrada $ 65. — Premio $ 5,000 al 1.o, 1,300 al 2.o y 500 al 3.o.

Fionía	77	Vago	72
Bolívar	72	Gravina	70
Platón	72	Jack Money	70
Ragusa	72	Pillín	65
Tamarindo	72		

Cuarta carrera

Premio SURESTADA. — 2,300 metros. — Para caballos que no hayan ganado más de $ 20.000 en premios. — Handicap. — Inscripción 30 pesos. — Premio $ 3.000 al 1.o

Panguilemu	60	Clavija	47
Gull	57	Báltico	46
Leoncillo	55	Pizarro II	45
Cuncumen	52	Bonitilla	40
Herculano	52	Lady Violet	40
Lochinwar	50	Música	40
Willingly	48		

Quinta carrera

Premio PERFECTA.—1,400 metros. — Para caballos de 3 años y más que no hayan ganado más de una carrera — Peso de reglamento. —Inscripción: $ 20. — Premio: 2 mil pesos al 1.o.

Cholo	60	Sebastopol	51
Cylgad	60	Ugolín	51
Cárpatos	51	Denodada	49
Fairfax II	51	Deshabillé	49
Guignol	51	Eylan	49
Oiseau Blue	51	Fideline	49

Sexta carrera

Premio CHULITA.— 1,100 metros. — Para caballos que hayan ganado $ 8.000 o más en premios. —Handicap. — Inscripción $ 25.— Premio $ 2.500 al 1.o.

Alvia	64	Pacato	47
Mary Garden	56	Leslo	46
Hachazo	55	Rugby	46
Pisanella	58	Girasol	45
Constantino	52	Merchant	43
W. Sower	50	Shannon	41

Séptima carrera

Premio AUSTRALIA.—1,600 metros. — Para todo caballo. — Handicap. — Inscripción $ 25. —Premio $ 2.500 al 1.o.

Ocampo	60	Donnetta	51
La Tapera	59	Vesubiana	51
Frascati	58	Duelo	49
Gull	57	Sapientia	47
Campoamor	55	Francina	46
Harry Lauder	53	Alboroto II	45
Esquife	52	Cultura	45
Esteta	52	Viking	40

LOS TRABAJOS DE AYER

Pista de arena

—Brick, montado por un aprendiz, y Pasco, por J. Arancibia, cotejaron 1,000 metros en 1.5, llegando iguales.

—Miss Olga, conducida por J. Montané, trabajó 1,400 metros en 1.37.

—Dezzle, manejada por M. A. Soto, movió fuerte 600 metros en 38.

—Kog, con la monta de P. P. Quezada, y Cebú por P. P. Cancino, largaron 1,000 metros en 1.6, ganando Cebú por un cuerpo.

—Decidido, montado por H. Ramírez, movió fuerte 400 metros en 24 2|5.

—Alianza, montada por Alfonso Silva, atropelló 600 metros en 38.

—Baldramina, manejada por un aprendiz, pasó 1,000 metros sin gran apuro en 1.6 3|5.

—Girasol, piloteado por un aprendiz, movió 600 metros en 37 4|5.

—Farinette, dirigida por R. Hernández, atropelló 800 metros en 53 1|5.

—Botánica, manejada por J. Vergara, pasó a voluntad 1,200 metros en 1.22, siguió hasta completar la vuelta fuerte.

—Buñuelo, piloteado por J. M. Baeza, movió 800 metros en 51 3|5.

—Fernet, y Gladiadora, ambos conducidos por aprendices, cotejaron 1,000 metros en 1.4 2|5, ganando Fernet por un cuerpo y medio.

—Desconfiado, montado por un aprendiz, largó 800 metros en 51 3|5.

—Pacató, piloteado por F. Pérez, pasó 1,200 metros en 1.21 3|5.

—Silver Lassie, dirigida por V. Jara, atropelló 800 metros a voluntad en 55; completó la vuelta suave y repitió igual distancia fuerte en 53.

—Alboroto, montado por un aprendiz, pasó 1,400 metros, atropellando los últimos 800 metros en 55 2|5.

—Alum, piloteado por J. Oregón, trabajó sin gran apuro 1,400 metros en 1.33.

—Danzante, montado por un aprendiz, largó fuerte 1,400 metros en 1.37 2|5.

—Antonio, montado por H. Ramírez, cotejó 1,200 metros en 1.19.

—Le Rhone, montado por P. P. Cancino, largó 1,400 metros en 1.35.

—Saltarella, montada por un aprendiz, movió 400 metros en 26 4|5.

—Esteta, [illegible] guiz, pasó a voluntad en 1.37.

—Dobrudja, montada treras, movió, sin gran metros en 39.

—Shoy Tor, montado rola, atropelló 600 metr

—Feldespato, piloteado zález, y Oiseau Blue diz, cotejaron 1,400 en 1.34, llegando igual

—Aguilucha, conducida lina, y Galana, por un saron 1,200 metros en do Aguilucha por tres c

—Minerito, con la aprendiz, pasó 1,000 m 3|5.

—Marqués de Rical, un aprendiz, movió 40 25 2|5; completó la vu repitió 600 metros en

—Guignol, piloteado mírez, trabajó 1,600 m en 1.47.

—Frascatti, montado Quezada, y Dee, por F bajaron 1,400 metros gando iguales.

—Esquife, montado diz, movió 600 metros

—Corchea, manejada diz, pasó a voluntad 1,4 1.37 1|5.

—Petardito, montado nández, atropelló a volun tros en 56.

—Endimión, piloteado chaels, pasó 1,600 me llando los últimos 600

—Durham, con la mon Baeza, largó 800 metr

—Campoamor, montado mírez, y Marengo, por movieron 600 metros gando iguales.

—La Tapera, manej aprendiz, pasó 1,400 me 2|5.

—Calais, montado po lez, pasó al carrerón 800 pués de un descanso, re ma distancia en 58.

—Defensa, conducida randa, largó 800 metr tad en 55 3|5.

HIPODROMO C

PROGRAMA COMPLETO CARRERAS DEL DOMINGO

Primera carrer

Premio GACETA.— 70 kilos

Fibrita	58	Timb
Espinela	57	Sally
Dover	54	Espu
Calamón	54	Queti
Shy	53	Allan
Cefó	52	Tóxic
Milly	52	Avasl
Belle	61	Mayre

Segunda carrer

Premio GATA.— 700

Tintero	60	Juvenil
Locura II	57	Calchí
Torcuato	56	Ratón
Nora	55	Gregor
Antu Huenu	54	Rivre
Niágara	53	Francis
Fionía	53	Nun...
Dinastía	52	

Tercera carrer

Premio GROG.— 1,000

Hachazo	60	Viana
Hougmagandie	59	Jerez
Pisanella	58	Strong
Rústico	57	Niágar
Compiegne	53	Dichosa
Rurix	52	Lilita
Declaración	51	Memori
Costanera	51	

Cuarta carrer

Premio GRUMETE.— tros.

Pérfido	58	Raylu
Cuncuna	55	Música
Romanciene	52	Diávolo
Oregón	51	Fragat
Verdi	50	Furlana
Floriser	48	

Quinta carrer

Premio GALLINETA.— tros.

Memoria	72	Remad
Number One	59	Dual
Resplandor	57	Cambi
Cadorna	56	Así el
Pelucón	54	Elegan
Cidra	53	Batig
Personaje	53	

Sexta carrer

Premio GANZA.— 1,100

Viana	62	Film
Mabille	57	Mareo
Ricachón	55	Paladí
Elda	52	Parisie
Furlana	51	Milly
Gracia	51	Dinera

NOTICIAS VARI

Policarpo Rebolledo.—

Por encontrarse enfermo parador y jockey, es pro no pueda cumplir sus co de montas, mañana Viern

Humberto Pérez.—

Atacado de la grippe este competente entrenad

Mr. León Devenas.—

Muy restablecido se enc pués de la enfermedad qu jaba desde hace algún tie

Daniel 2.o López.—

Enfermo se encuentra atacado de la epidemia re

Cervantes.—

Que se encuentra atacad rrea infecciosa, continúa mo estado de gravedad, cuenta hace días.

TAPONE
GRANDES
(Para motor
De 10-15-20-25-3
y 80 amperes, re
ofrece:
EMPRESA ELECTRI
CHILENA-AL
SANTO DOMINGO

BEAVER BOARD
PARA
REVESTIMIENTOS
DE
Cielos y Muros
ECONOMIA Y ELEGANCIA
HUTH y Cía.
PUENTE 664

BEAVER BOARD

Informaciones Comerciales, Industriales y Agrícolas

CAMBIO

BANCARIO	9 25|32
COMERCIAL	9 27|32

EQUIVALENCIAS DEL BANCARIO	CAMBIO
LIBRA VALE	$ 24.53.67
DOLAR	5.77 ¼
FRANCO	0.77.36
LIRA	0.68.14
PESETA	1.05.82
NAC. ARGENTINO . .	2.41 ¾

PREMIO DEL ORO: 90.30 o|o

VALOR DEL PESO ORO DE 18 d.

Al cambio bancario de 9 25|32, un peso oro de 18 d vale $ 1.84.02, moneda corriente.

Siendo el recargo comercial de 90 0 por ciento, hay una diferencia e 6.28 por ciento.

Los Bancos que se expresan han fijado los cambios siguientes:

Banco de Chile

Plazas	90 d|v.	A la vista
Londres . . .	9 25|32	9 19|32
París	1.29 1|4	1.27
N. York . . .		5.77 1|4
Italia	1.46 3|4	1.44
España . . .	0.94 1|2	0.92 3|4
Argentina . .		2.41 3|4

Banco de Londres y Río de la Plata

Plazas	90 d|v.	A la vista
Londres . . .	9 25|32	9 5|8
París	1.33 1|4	1.31 1|2
N. York . . .		5.78
Brasil		9 5|8

Banco Español de Chile

Plazas	90 d|v.	A la vista
Londres . . .	9 25|32	9 19|32
Libra vale . .	$ 24.54.—	$ 25.02.—
Peseta	$ 1.05.82	$ 1.07.81
Franco	$ 0.77.86	$ 0.78.74
Dólar		$ 5.77.25

BOLSA DE COMERCIO

Movimiento

La mejoría del movimiento en el día de ayer le corresponde a la 1.a rueda oficial, viéndose esta rueda de gran actividad, decayendo sensiblemente en la 2.a, el valor de las operaciones y gran parte de la actividad con que se inició la apertura del día bursátil.

Las acciones más operadas fueron las Llallaguas, Mañl, Totoral, San Bartolo, Huanuni, Curanilahue, Gatico, Antofagasta, Viña, Australes y Penco. Las demás transacciones anotadas fueron de pequeña importancia.

En bonos el movimiento fué superior al del día precedente, haciéndose el mayor número de ventas en los Cajas 8-1.

En la 1.a rueda se hicieron 175,500 en bonos y 3.280,657.50 en acciones, disminuyendo en la 2.a el valor de lo operado en bonos y en gran proporción el de acciones, haciéndose 74,000 en los primeros y 466,153 en los segundos.

El valor total de las operaciones asciende a 349,500 nominales en bonos y 3.746,810.50 efectivos en títulos de sociedades.

Comparadas estas cifras con las del día anterior, tenemos un saldo a favor en los bonos de 219,500 y en las acciones de 389,933.

TENDENCIA

Continúa como el día anterior el mercado en acciones firme y de alza en la mayoría de los títulos y en bonos flojos y de baja.

ULTIMAS COTIZACIONES

Llallagua. — Transacción y compra a 338 1|2 para Agosto 28 y comprador a 340 1|2 para Septiembre 11.

Oruro. — Comprador a 27 para Septiembre 11 y vend. a 27 para Agosto 28.

Gatico. — Transac. a 27 1|2 para Septiembre 11 y comp. a 27 para Agosto 28.

Totoral. — Comp. a 25 y vend. a 26.

Bartolo. — Comp. a 66 para Septiembre 11.

Mañl. — Comp. a 131 1|2 para Septiembre 11 y vend. a 132 para Agosto 28.

Huanuni. — Comp. a 102 para Septiembre 11.

Antofagasta. — Transac. a 152 y comp. a 151 1|2 para Sept. 11.

Gente Grande. — Comp. a 96.

Malvoa. — Vend. a 29 1|4 para Agosto 28.

Viña. — Comp. a 121 1|2 para Septiembre 11.

Nacional de Petróleos. — Transac. y comp. a 1.

Oro. — Vend. 90-50, comp. 90.

Cambio. — Vend. a 9 7|8.

OPERACIONES DE AYER

1.a rueda

1000 Llallagua, Agosto 28, 346.
600 id., id., 344.
100 id. id., 342 1|2.
500 id. id., 343 1|2.
1900 id. id., 342.
500 id. id., 341 1|2.
600 id. id., 341 .
1600 id. Septiembre 11, 344.
400 id. id., 343.
100 id. id., 343 1|2.
200 id. id., 342 .
100 id. id., 342 1|2.
100 id., 342.
300 Curanilahue, Sep. 11, 245.
100 id. id., 245 1|2.
600 Gatico, Agosto 28, 26 1|2 .
500 id. id., 26 1|4.
600 Antofagasta, id., 150 1|2.
700 id., Sept. 11, 151.
300 Viña, Agosto 28, 120 1|2.
600 id. id., 120.
100 id. id., 119.
100 id. Septiembre 11, 121 1|2.
100 id. id., 121
300 id. id., 120 1|2.
300 id. id., 120.
500 id. id., 119.
100 id., id., 118 3|4.
50 id., 120.
1800 Australes, 1 1|4.
41 Gas de Santiago, 107 1|2.
10 Banco Hipot., 730.
500 Caja 8-1, 101 3|4
50000 id. id., 101 5|8
14000 id. id., 101 1|2.
18000 id. id., 101 3|4.
98000 id. id., 101 1|4.

2.a rueda

500 San Bartolo, Agosto 28, 63.
113 id. id., 62.
200 Llallagua, 348.
300 Mañl, Agosto 28, 131.
800 id. id., 132.
200 id. id., 133.
100 id. Septiembre 11, 133.
500 Totoral, id., 26.
400 Huanuni, id., 84 1|4.
100 Lota y Coronel, id., 160.
200 Penco, 190.
15 Viña, 121.
55 San Bernardo, 115.
120 Elect. Ind., 113.
100 Teléf. Comercial, 50 1|2.
100 Antofagasta, 150.
100 Antofagasta, 150.
75 Bco. Chile, 230.
50 id., Español, 190.
7 id. Hipotecario, 735.
86000 Caja 8-1, 101 1|4.
60000 id. 7-1, 99.
28000 Hip. 7-1, 99 3|4.

OFERTAS Y DEMANDAS

Caja Hip. 8-1. — Transacciones por 261,600 nominales, quedando comp. por 15,000 a 101 y por 10,000 acciones y 910 a 101 1|2 y vend. por 14,000 a 101 1|4.

Caja Hip. 7-1. — Transacciones por 60,000 nominales, quedando vend. por 20,000 a 98 3|4.

Banco Hip. 8-2. — Vend. por 10,000 a 103.

Banco Hip. 8-1. — Comp. por 4,000 a 103 y vend. por 10,000 y 5,000 a 103 1|2.

Banco Hip. 7-1. — Transacciones por 28,000 nominales, quedando comp. por 24,000 a 99 3|4.

ACCIONES BANCARIAS

Chile. — Se transaron 75 acciones por 17,250, quedando comp. por 25 a 230 y vend. por 200 a 231.

Español. — Se transaron 50 acciones por 9,500, quedando comp. por 100 a 190.

Nacional.—A 57 se ofreció vender 150 acciones.

Hipotecario. — Se transaron 17 acciones por 12.445, quedando compradores por 20 a 735.

Francés.—A 70 se ofreció vender 50 acciones.

SOCIEDDES MINERAS

Llallagua. — Se transaron 7,900 acciones por 2.703.250, quedando compradores por 200 a 343 para Septiembre 11 y vendedores por la misma cantidad a 344 para Agosto 28. Cierran a última hora con transacciones y compradores a 338 1|2 para Agosto y compradores a 340 1|2 para Septiembre 11.

Oploca.— A 165 para Septiembre 11 se ofrecieron comprar 500 acciones.

Totoral. — Se transaron 500 acciones por 13.000, quedando vendedores por 200 a 26 al contado. Cierran a última hora con compradores a 25 y vendedores a 26 al contado.

Gatico.— Se transaron 1,100 acciones por 29,025, quedando comprador por 1,000 a 26 al contado y vendedores por 500 a 26 1|2 para Agosto 28. Cierran a última hora con transacciones a 27 1|2 para Septiembre 11 y compradores a 27 para Agosto 28.

Oruro.—A 26 para Septiembre 11 se ofreció comprar 500 acciones. Cierran a última hora con compradores a 27 para Septiembre y vendedores al mismo precio para Agosto 29.

Curanilahue.— Se transaron 400 acciones por 128.050, quedando compradores por 100 a 247 para Septiembre 11.

Lota y Coronel. — Se transaron 100 acciones por 1,600, quedando compradores por 500 a 259 para Septiembre 11.

Colquirí.—A 4 se ofreció vender 300 acciones y comprador por 200 a 3 3|4.

Caylloma.— Compradores por 500 acciones a 9 3|8 al contado.

Vacas. — Compradores por 1,000 acciones a 7 para Septiembre 11 y vendedores por la misma cantidad al mismo precio para Agosto 28.

San Bartolo.— Se transaron 613 acciones por 38.508, quedando compradores por 200 a 64 para Agosto 28 y vendedor por 63 y 50 a 63 al contado y 100 a 65 para Agosto 28. Cierran a última hora con compradores a 66 para Septiembre 11.

Disputada.— A 16 para Septiembre 11 se pidieron 300 acciones.

Máñl.—Se transaron 1,400 acciones por 184,800, quedando vendedores por 100 a 132 para Agosto 28. Cierran a última hora con compradores a 131 1|2 para Septiembre 11 y vendedores a 132 para Agosto 28.

Domeyko.— Compradores por 500 acciones a 13 para Septiembre 11 y vendedores por 1,000 a 13 1|4 para la misma fecha.

Monte Blanco.— A 12 se ofreció vender 100 acciones.

Huanuni.—Se transaron 400 acciones por 33,800, quedando compradores por 500 a 91 para Septiembre 11. Cierran a última hora con compradores a 102 para Septiembre 11.

SOCIEDADES SALITRERAS

Antofagasta.— Se transaron 1,300 acciones por 195,950, quedando compradores por 200 a 151 para Septiembre 11 y 200 a 150 1|2 para Agosto 28 y vendedores por 100 a 151 1|2 para Septiembre 11 y 100 a 151 para Agosto 28. Cierran a última hora con transacciones a 152 y compradores a 151 1|2 para Septiembre 11.

Boquete.—A 52 al contado o próximo se ofreció vender 500 acciones.

SOCIEDADES GANADERAS

Tierra del Fuego.— Compradores por 100 acciones a 106 al contado y vendedores por 200 a 107 para Agosto 28.

Gente Grande.— A última hora se pidieron a 96.

SOCIEDADES INDUSTRIALES

Gas de Santiago.— Se transaron 41 acciones por 4.407.50, quedando vendedores por 24 a 107 1|2.

Electricidad Industrial.— Se transaron 120 acciones por 13.560, quedando compradores por 100 a 112 y 25 a 113.

Australes. — Se transaron 1,800 acciones por 2,250, quedando compradores por 100 a 1 1|4.

Viña.—Se transaron 2,465 acciones por 295,640. Cierran a última hora con compradores a 121 1|2 para Septiembre 11.

Penco.—Se transaron 200 acciones por 38,000, quedando compradores por 100 a 190 al contado y vendedores por 100 a 191 para Agosto 28.

Vidrios.—A 340 se ofreció vender 9 acciones.

Vapores.— A 243 1|2 se pidieron 50 acciones.

San Bernanrdo.— Se transaron 55 acciones por 6,325, quedando compradores por 50 a 115.

Telégrafo Comercial.— Se transaron 100 acciones por 5,050, quedando compradores por 100 a 50.

Malvoa.— A última hora se ofreción vender a 29 1|4 para Agosto 28.

SOCIEDADES DE PETROLEOS

Nacional de Petróleos.—Transacciones y compradores a 1.

BOLSA DE CORREDORES DE VALPARAISO

1.a rueda

3400 Llallagua, Agosto 20, 343.
12000 Hip. Valp., 8 o|o, 100.
100 Viñas, Spbre. 11, 120 1|2.
200 Viña, Spbre. 11, 120.
100 Llallagua, Agosto 28, 342.
900 Llallagua, Agosto 28, 341.
700 Llallagua, Agosto 28, 342 1|2.
400 Llallagua, Spbre. 11, 344.
1000 Viña, Spbre. 11, 119 1|2.
100 Llallagua, Spbre. 11, 343 1|2.
500 Viña, Agosto 28, 118 1|2.
1700 Viña, Spbre. 11, 118 1|2.
400 Viña, Spbre. 11, 119.
1600 Viña, Agosto 28, 119.
600 Llallagua, Spbre. 11, 343.
100 Antofagasta, 150.
100 Antofagasta, Agosto 28, 150.30
100 Llallagua, Spbre. 11, 343.
100 Antofagasta, Agosto 28, 150.
500 Antofagasta, Ag. 28, 149 3|4.
100 Llallagua, Agosto 28, 341 1|2.

2.a rueda

500 Chile y Arg. Ag. 28, 10 1|4.
200 Huanuni, Agosto 28, 80.
100 Huanuni, Agosto 28, 82.
200 Huanuni, Spbre. 11, 85.
300 Huanuni, Agosto 28, 85.
200 Viña, Spbre. 11, 120 1|2.
200 Viña, Agosto 28, 120.
300 S. Bartolo, Spbre. 11, 66.
200 S. Bartolo, Agosto 28, 65.
3300 Caylloma, Agosto 28 9 1|2.
500 Caylloma, contado, 9 1|2.
200 Huanuni, Spbre. 11, 90.
100 Huanuni, Agosto 28, 91.
200 Penco, Spbre. 11, 190.
200 Huanuni, Spbre. 11, 93.
200 Huanuni, Agosto 28, 93.
500 Lastenia, Agosto 28, 31 1|4.
200 Huanuni, Spbre. 11, 94.
700 Huanuni, Spbre. 11, 93 1|2.
1800 Viña, Spbre. 11, 121.
100 Huanuni Agosto 28, 93.
100 Vapores, 245.
200 Gatico, 26 1|2.
500 Gatico, Agosto 28, 26 3|4.
500 Gatico, Agosto 28, 26 1|2.

Letras

1.a y 2.a ruedas: vendedores a 9 13|16.

1.a y 2.a ruedas: compradores a 9 27|32.

Oro

1.a rueda: vendedores, a 91.
1.a rueda: compradores, a 90.80.
2.a rueda: vendedores, a 90.80.
2.a rueda: compradores, a 90.30.

ESTAÑO Y COBRE

Según cablegrama de Londres, recibido ayer en la Bolsa el estaño subió £ 3.15 al contado y £ 5.5 a plazo.

El cobre Stanadard subió £ 3.15 al contado y a plazo.

THE NATIONAL CITY BANK OF NEW YORK

Las sucursales que el **NATIONAL CITY BANK** y su afiliada, la **INTERNATIONAL BANKING CORPORATION**, ha creado en cuarenta y ocho de los más importantes centros comerciales del mundo, realizan operaciones bancarias, de toda clase y cuentan con la íntima cooperación, en calidad de corresponsales, de un gran número de Bancos de los Estados Unidos y del extranjero.

Esta institución abarca todas las fases del comercio internacional, y ofrece múltiples facilidades a los comerciantes que se dedican al comercio extranjero.

Se ofrece como depositario de las cuentas corrientes de rentistas comerciantes, industriales y otros individuos y compañías. Recibe moneda corriente, dólares, libras nacionales y otras letras extranjeras, y paga intereses desde 2.1|2% hasta 4% al año sobre cantidades arriba de cinco mil pesos.

Sucursales del "National City Bank of New York"

ARGENTINA
Buenos Aires (dos)
Rosario
BRASIL
Bahía
Santos
Río de Janeiro
Sao Pablo
CHILE
Santiago
Valparaíso
URUGUAY
Montevideo
VENEZUELA
Caracas
CUBA
Cárdenas
Matanzas
Cienfuegos
Sagua la Grande
Habana
Santiago
Camaguey
Manzanillo
Guantanamo
PUERTO RICO
San Juan
ITALIA
Génova
RUSIA
Moscú
Petrogrado

Sucursales de la "International Banking Corporation"

CHINA
Cantón
Pekin
Hankow
Shanghai
Hong-Kong
Tientsin
INDIA
Bombay
Calcutta
JAPON
Kobe
Yokohama
JAVA
Batavia
Soerabaya
ISLAS FILIPINAS
Cebú
Manila
ESTRECHO DE MALAGA
Singapore
COLOMBIA
Medellín
REPUBLICA DOMINICANA
Puerto Plata
San Pedro de Marcorís
Santiago
Santo Domingo
PANAMA
Panamá
Colón
CALIFORNIA
San Francisco
INGLATERRA
Londres.

The National City Banck
OF NEW YORK
BANDERA 251.—SANTIAGO
Fundado en 1812. — Activo: $ 1,104.064,405

Esta es la única marca del calzado valdiviano para mineros.

LUIS RUDLOFF É HIJOS
L V R
M.F.R.
VALDIVIA

PARA PEDIDOS POR MAYOR
ANTONIO BUERA-CASILLA 6504-SANTIAGO

ACCIONES Y BONOS

Ultimas cotizaciones

	Pagados	Precios	
BANCOS			
Chile.	$ 100	280	c.
Español de Chile	$ 100	190	c.
Gar. de Valores .	$ 100	25	v.
Francés de Chile	$ 50	70	v.
Hip. de Chile . .	$ 200	735	c.
Hip. Valparaíso .	$ 100	135	c.
Italiano	$ 20	5¾	v.
Nacional	$ 40	57½	v.
Popular	$ 100	128	c.
Talca	$ 100	160	v.
Santiago	$ 100	160	v.
Ind. y Comercio.	$ 20	22½	c.
SOCIEDADES MINERAS			
Antequera	sh. 4	2⅛	c.
Caylloma (pl.). .	sh. 5	9½	c.
Colquirí (est.) . .	$ 1	3¾	c.
Curanilahue (ca.).	$ 100	247	c.
Disputada (cob.).	$ 25	20	c.
Domeyko (cob.) .	$ 5	13¼	v.
Fortuna C. (est.)	$ 10	17¾	tr.
Gatico (cobre) . .	£ 1	27½	t.r.
Llallagua (est.) .	£ 1	340½	c.
Lota y Co. (car.)	$ 20 oro	260	tr.
Mañl (car.) . . .	$ 50	132	v.
Monte Bco. (est.)	$ 4	12	v.
Oruro (est.) . . .	$ 20	27	c.
Oploca	£ 1	165	c.
Pintados (s. not.)	$ 38	4½	v.
Pod. de Coll. (c.)	£ 5	31	v.
S. Bartolo (cobre)	$ 20	66	c.
S. J. Oruro (est.)	£ 1	2¼	c.
Schwager (ca.). .	£ 5	1300	tr.
Taltal (plata). .	$ 10	11	c.
Totoral (plata). .	$ 10	26	v.
Vacas (oro) . . .	$ 5	7	v.
SOCIEDADES SALITRERAS			
Agua Santa . . .	£ 5	140	c.
Antofagasta . . .	£ 5	152¼	tr.
Boquete.	£ 5	50	tr.
Castilla	$ 20	10	tr.
Lastenia	£ 1	31¼	tr.
La Unión	$ 20	9¼	c.
Loa.	£ 1	56	c.
Perseverancia . .	$ 20	20	c.
GANADERAS Y AGRICOLAS			
Anglo Ch. Past. .	£ 1	10	c.
Aysen	£ 1	83	tr.
Chile-Argentina .	£ 1	10¼	tr.
Gente Grande. . .	£ 1	96	c.
Laguna Blanca. .	£ 1	116	c.
Rupanco	$ 20	45	c
Tierra del Fuego	£ 1	106½	tr.
Vallenar	$ 20	56	c.
COMPAÑIAS DE SEGUROS			
La Alemana . . .	$ 125	305	c.
La Alianza Ch. .	$ 25	68	tr.
La Americana. .	$ 100	350	tr.
La América . . .	$ 25	70	c.
Araucanía	$ 25	56½	tr.
La Anglo Chilena.	$ 25	97½	c.
La Central . . .	$ 25	68	tr.
La Chilena C. . .	$ 25	34	c.
La Comercial . .	$ 75	215	c.
La Española . .	$ 100	320	c.
La Francesa . .	$ 50	170	c.
La Franco Ch. . .	$ 25	52	c.
Germania	$ 25	54	c.
La Iberia	$ 62½	109½	tr.
La Industrial . .	$ 25	47	tr.
La Internacional.	$ 35	140	c.
La Italia	$ 100	300	c.
La Mapocho . . .	$ 50	185	c.
La Nacional . . .	$ 25	720	c.
Nueva España . .	$ 75	180	c.
La Protectora . .	$ 25	300	c.
La Santiago . . .	$ 50	310	c.
La U. Nacional. .	$ 60	85	c.
La U. Chilena .	$ 50	700	tr.
SOCIEDADES INDUSTRIALES			
Am. Shoe Fact.	$ 100	100	v.
Austral de Mad.	£ 1	1¼	c.
Buques y Mad. .	$ 50	65	tr.
Catres	$ 100	70	c.
Cemento Melón. .	£ 1	89	c.
Cerv. Unidas. .	$ 100	403	tr.
Diques	$ 100	234	c.
Chiclayo (azu.) .	£ 1	20	c.
Electricidad . . .	£ 50	113	c.
El Globo	$ 100	86	c.
Feria Izquierdo. .	$ 100	110	v.
Gas Valparaíso .	$ 50	111	tr.
Gas Santiago . .	$ 50	107½	v.
Industrial	$ 60	230	tr.
Laboratorio Chile	$ 25	88	v.
Malvoa	$ 20	29¼	v.
M de la Vega .	$ 100	100	tr.
Penco (R. de A.)	£ 1	190	c.
Sal P. de Lobos	$ 50	52	c.
San Bern. (F. E.)	$ 100	115	c.
San Martín (FT)	£ 1	1	v.
Tabacos	$ 20	90	v.
Tattersall	$ 100	163	v.
Tejidos Santiago.	$ 100	400	tr.
Teleg. Comercial.	$ 25	50½	tr.
Teléf. Nacional .	$ 10	15	v.
Transp. Unidos .	$ 50	40	v.
Hip. Chile . .	500	1000	tr.
Vapores S. A. . .	$ 25 oro	245	tr.
Vidrios.	$ 100	330	c.
V. del Mar. R. A.	£ 1	120	tr.
SOCIEDADES PETROLIFERAS			
Sud-Americana . .	$ 1	0.25	c.
SOCIEDADES DIVERSAS			
B. de C. de S.	$ 1250	$ 125000	c.
B. de C. de V.	$ 5000	190000	tr.
Club Hípico . .	$ 500	10200	tr.
Créd. y Cons. .	50	7½	tr.
BONOS			
C. 5 en £ (31 Ma. y 30 Se.)		91	c.
Caja 6-1 (30 Ab. y 31 Dic.)		92	c.
Caja 6-2 (30 Ab. y 31 Oc.)		92	v.
Caja 7-1 (15 En. y 15 Ju.)		98¾	v.
Caja 7-2 (15 En. y 15 Ju.)		100	tr.
Caja 8-1 (30 Ju. y 31 Dic.)		101¼	v.
Caja 8-2 (30 Ju. y 31 Dic.)		102	tr.
Gar. 6 (30 Ju. y 31 Dic.)		83¼	tr.
Gar. 7 (30 Ju. y 31 Dic.)		86½	tr.
Gar. 8 (30 Ju. y 31 Dic.)		89¼	c.
Hip. 6-2 (31 Ma. y 30 Se.)		93	c.
Hip. 7-2 (31 Ma. y 30 Se.)		100	tr.
Hip. 7-1 (31 Ma. y 30 Se.)		99¾	tr.
Hip. 8-1 (31 Ma. y 30 Se.)		103⅝	c.
Hip. 8-2 (31 Ma. y 30 Se.)		103	v.
Hip. V (31 Ma. y 30 Se.)		102	tr.
Municip. Priv. Dic. 8. . .		100	c.

TELEGRAMA SOBRE COTIZACION DE METALES

Estaño, £ 270 al contado y £ 264.15 a plazo.

Cobre Standard, £ 96 al contado y £ 97 a plazo.

BOLSA DE PRODUCTOS

SANTIAGO

Operaciones efectuadas en la rueda de hoy. — Todos los precios son por quintal métrico, con saco, salvo estipulación contraria.

OFERTAS Y DEMANDAS

Cebada.— Vend. forraj. 29 en Stgo.

Teno al norte:

Frejoles caballeros. — Vend. Setiembre a 57.
Id. id. — Com. id. a 55.50.
Id. id. — Vend. Agosto a 56.
Id. id. — Comp. id. a 55.50.
Id. burritos a 55 en Santiago.

TRANSACCIONES EN RUEDA

Teno al norte:

100 quintales frejoles caballeros, Agosto, a 55.50.
100 id. id. id., a 55.50.

Trigo centro

Comp. a 35.50 s|s. Providencia.

VEGA CENTRAL

DE LA SOCIEDAD DEL MERCADO DE LA VEGA

Revista diaria. — Precios de venta de productos por mayor, término medio, según calidad.

Acelgas, de 0.80 a 1.40 doc. at.
Arvejas, 28 a 30 saco.
Alcachofas, 50 a 60 ciento.
Apio ens., 0.80 a 1.40 atado 12 matas.
Ajos, 0.80 a 2.40 ciento.
Berros, 0.10 doc. matas.
Betarragas, 12 a 30 el mil.
Ceb. cabezas, 3 a 14 ciento.
Coliflor, 18 a 25 ciento.
Lechugas, 2 a 4 ciento.
Limones, 3.50 a 6 ciento.
Manzanas, 0.60 a 1.20 kilo.
Nabos, 14 a 20 el mil.
Naranjas, 2.50 a 5.60 ciento.
Orégano, 0.80 a 1.60 doc. atad.
Porrónes, 12 a 20 el mil.
Papas caz. 18 a 22 100 k.
Id. amar. 18 a 22 id.
Perejil, 0.80 a 1.40 doc. atad.
Pencas, 1 a 1.40 ciento.
Repollos, 8 a 28 ciento.
Rab. franc., 0.10 a 0.15 mil.
Rábanos, 4 a 8 ciento.
Repoll. Brusel, 12 a 20 saco har.
Yerba b. 0.80 a 1.20 doc. atad.
Zanahorias, 0.80 a 1.40 ciento.
Zapall. año, 50 a 110 ciento.

Carretas que entraron

7 de zapallos.
1 de Cebollas.
3 de lechugas.
17 de repollos.
2 de apio.
4 de verduras.

34 carretas en total.

TATTERSALL

Precios corrientes en la feria del 13 de Agosto de 1919

Terneros de pie . .	$ 30	a	$ 100
Id. de 1 año	140	a	180
Id. 1 1|2 año	180	a	220
Novillos 2 años, gor.	240	a	280
Id. 2 años, 1|2 gord.	280	a	320
Id. 2 años, flacos. .	220	a	240
Id. 3 años, gordos, mestizos	400	a	520
Id. 3 años, gordos, del país	380	a	440
Id. 3 años, 1|2 gord.	360	a	400
Id. 3 años, flacos, mestizos	320	a	360
Id. 3 años, flacos, país	280	a	320
Bueyes gordos, mest.	500	a	680
Id. gordos, país . .	480	a	540
Id. media gordura. .	400	a	500
Id. flacos, mestizos	360	a	400
Id. flacos, país . .	260	a	340
Id. de trabajo . . .	380	a	520
Torunos gordos . .	500	a	640
Id. 1|2 gordura . .	380	a	480
Toros	280	a	490
Vaquillas 1 1|2 año	140	a	180
Id. 2 años	180	a	220
Id. 3 años	240	a	300
Vacas gordas, mest.	420	a	580
Id. gordas, país . .	380	a	450
Id. 1|2 gordura . .	320	a	380
Id. flacas, mestizas.	280	a	320
Id. flacas, país . .	200	a	260
Id. parid. lechería, mestizas	400	a	520
Id. paridas, 1|2 gordura	360	a	420
Id. paridas, flacas . .	300	a	360

Ventas al peso, al martillo y en privado

Por kilo.

Novillos	$ 0.93	a	$ 1.04½
Bueyes	0.93	a	1.07
Torunos	0.80	a	0.84
Vacas	0.90	a	1.04

Por Sociedad El Tattersall:
PEDRO DONOSO U.

MATADERO PUBLICO

ENCIERRA DE HOY

Agosto 15.

Ganado mayor	
Bueyes	78
Novillos	99
Vacas	94
En vara	61
	332

Ganado menor	
Corderos	459
Cerdos	293
Terneros	29
	781

PRECIOS DE LAS CARNES

Agosto 13.

	Clase	Por kilos		
Carne buey . .	1.a	1.35	a	1.38
Id id	2.a	1.25	a	1.33
Id id	3.a	0.90	a	1.20
Id novillo . .	1.a	1.32	a	1.35
Id id	2.a	1.20	a	1.30
Id id	3.a	0.90	a	1.15
Id vaca . . .	1.a	1.36	a	1.38
Id id	2.a	1.28	a	1.35
Id id	3.a	0.90	a	1.25
Id cordero . .	1.a	2.40	a	2.50
Id id	2.a	2.20	a	2.30
Id id	3.a	1.50	a	2.10
Id oveja . . .	1.a		a	2.30
Id id	2.a	2.10	a	2.20
Id id	3.a	1.50	a	2.00
Id cabro . . .	1.a	1.40	a	1.60
Id id	2.a	1.10	a	1.30
Id id	3.a	0.70	a	1.00
Id cerdo . . .	1.a	1.50	a	1.60
Id id	2.a	1.30	a	1.40
Id id	3.a	1.10	a	1.20
Grasa en rama		1.85	a	2.00
Sebo ovejuno .		1.00	a	1.30
Cuer vac mach		2.30	a	2.40
Id hembra . .		2.30	a	2.40
Id ovejuno . .		48	a	80

pesos docena.

Ferrocarril Eléctrico de Santiago a San Bernardo

AVISO AL PUBLICO

Desde esta fecha queda restablecida la venta de abonos a 30 viajes, para el público, estudiantes y militares.

Quedan igualmente vigentes los pases libres que la Empresa tenía concedidos.

Desde el Viernes 15 de Agosto se restablecerá el servicio hasta la Alameda de los tranvías del servicio local, los que llegarán sólo a Lo Ovalle, hasta el 1.o de Septiembre, fecha en que pasarán a La Cisterna, conforme al itinerario que se publicará oportunamente.

Saldrán de Alameda a las 5 y 35 minutos después de cada hora, desde las 7.5 A. M. hasta las 8.35 P. M. y de Lo Ovalle a los 20 y 50 minutos de cada hora, desde las 6.20 hasta las 7.50 P. M.

El servicio diurno de Alameda a San Bernardo continuará como hoy día, hasta el 1.o de Septiembre, fecha en que se restablecerá el servicio cada media hora, a fin de efectuar en este tiempo algunos de los trabajos ordenados por el Supremo Gobierno.

La tarifa del servicio nocturno será desde esta fecha la misma del servicio diurno, y en este servicio se admitirán los abonos como en el diurno.

LA EMPRESA.

Santiago, 13 de Agosto de 1919.

6056-h-15

Sociabilidad Obrera

PRESENTACION DE LOS OBREROS DE LOS FERROCARRILES

Solicitan la igualdad de los jornales en el escalafón de las categorías 1.a, 2.a y 3.a clasificación, de los diferentes oficios, en una sola clase

Aumento de jornales

Ayer fué puesta en manos del Ministro señor Malaquías Concha, del Director General de los Ferrocarriles, de los consejeros de la Empresa y de varios congresales, la siguiente nota:

"El Consejo Federal N.o 1 de la Federación Obrera de Chile, en su carácter de entidad social representativa de los gremios obreros ferroviarios, solicita de Ud. con el mayor respeto un momento de benévola atención para las consideraciones que pasa a formular.

Con detenimiento y espíritu de verdad, nuestra institución ha venido estudiando la situación de los distintos gremios ferroviarios, y puede dar testimonio de que el pronunciado malestar que en ellos predomina, obedece en mucha parte a causas íntimamente relacionadas con la actual exorbitante carestía de la vida, y también con la falta de equidad de algunas prácticas internas de la Empresa.

Respecto a lo primero, la situación de nuestros representados es desde todo punto de vista insostenible, porque el peso angustioso de esa carestía les afecta doblemente por la exigüidad de los jornales que les paga la Empresa en cambio de un trabajo rudo y penoso, como hay pocos.

El alza progresiva en el precio de los artículos de consumo y de los alquileres, que por sí sola basta para dificultar la subsistencia de los obreros y sus familias, se han unido otros cercenamientos directos o indirectos que han reducido considerablemente los jornales de los gremios ferroviarios, tales como: la supresión del premio del oro, o sea el pago de los jornales a 16 d., a partir del mes de Agosto de 1914; la rebaja del 15% desde Octubre del mismo año; el pago del servicio médico y aún el descuento del 5% para la Caja de Retiro y Previsión Social desde Julio de 1918 que no obstante su carácter especialísimo y laudable, debemos considerarlo, sin embargo, como uno de los medios que contribuyen a la disminución de los haberes obreros; los numerosos días feriados extraordinarios, que también se les descuentan, es otro factor que constituye una rebaja directa en los jornales, y finalmente, el alza de las tarifas ferroviarias han creado una situación por demás difícil para la subsistencia de la vida de los obreros.

No reviste menor importancia para los obreros la reforma a base de justicia y liberalidad de algunas prácticas internas del servicio, que hoy lesionan los intereses legítimos de los demás, en beneficio o privilegio de unos pocos.

Sería ventajoso establecer en el escalafón respectivo, la igualdad de jornales en las categorías 1.a, 2.a y 3.a, de los diferentes oficios para que desaparezcan emulaciones y antagonismos siempre perturbadores de la buena armonía que debe reinar dentro de su personal.

Asimismo sería de manifiesta conveniencia, no seguir admitiendo personal accidental y el que actualmente está en esas condiciones quede de planta; como también que el personal de los talleres de la vía y obras de las cuatro zonas, se deje con todas las garantías que los reglamentos acuerdan al personal de Maestranzas.

Es público y notorio que todas las empresas y fábricas particulares han aumentado los jornales a sus obreros para que puedan hacer frente a la aguda crisis; pero la Empresa de los FF. CC. del Estado lejos de aumentar los jornales a sus obreros, los ha rebajado, como se deja demostrado.

Sintetizando las anteriores observaciones, esta institución solicita respetuosamente del señor director general, se sirva recabar del Honorable Consejo Administrativo, la concesión de las siguientes peticiones y reformas, en beneficio de nuestros representados:

1.o—Aumento de un 40 por ciento en los jornales de los obreros de tracción, maestranzas, talleres de la vía y obras accidentales, cuadrillas de maestranzas, carboneras, aseadores, desinfectadores y camareros de coches de las cuatro zonas y obreros de la red central Norte.

2.o—La igualdad de los jornales en el escalafón de las categorías 1.a, 2.a y 3.a y clasificar los diferentes oficios en una sola clase: observancia estricta en los ascensos y promociones, etc.; y

3.o—Dejar a los operarios de los talleres de la vía y obras en las cuatro zonas, con todas las garantías que acuerdan los reglamentos al personal de Maestranzas; como asimismo dejar de planta el personal accidental que actualmente presta sus servicios a la Empresa y que no se siga tomando en esas condiciones.

Este Consejo Federal vería con el mayor agrado que las peticiones formuladas fueran favorablemente acogidas y solucionadas a la mayor brevedad posible a fin de satisfacer las aspiraciones en general de los obreros.

Dios guarde al señor Director de los FF. CC. del Estado.—**R. Valenzuela Hurtado**, presidente.—**Manuel A. Concha**, secretario".

—Una delegación del Consejo N.o 1 conferenció ayer con el Ministro señor Concha y con el Director don Manuel Trucco, y ambos funcionarios prometieron estudiar el asunto a fin de adoptar cuanto antes una resolución.

Academia de Baile Luis A. Acevedo.—Hoy a las 9 P. M., tertulia instructiva.

El Viernes festivo, dos fiestas: matinée a las 4.30 P. M. y noche baile con orquesta.

Se invita a las señoritas y familias del barrio y a toda persona amante del baile.

Unión de los Tipógrafos.— El beneficio del Lunes.— La junta organizadora del Congreso Gráfico ha preparado una velada para el Lunes 18 en el Teatro Politeama, con el objeto de allegar fondos para efectuar dignamente el Congreso en los días de festividades patrias.

Según nos ha manifestado un miembro de la comisión de este beneficio, la función será bastante importante. Se pasará una película que interesará mucho a los industriales y obreros de imprenta pues se trata del funcionamiento de un gran taller tipográfico de Nueva York, en donde se ejecuta toda clase trabajos en la forma más cómoda para el operario y donde se ve a las claras como miran por sus colaboradores los industriales americanos.

Los precios fijados son todos al alcance de nuestros consocios.

Recomendamos a los miembros de esta institución acudan el Lunes próximo al Politeama, donde tendrán ocasión de presenciar un variado y culto programa y a la vez contribuir a reunir fondos para la celebración del primer Congreso Gráfico Nacional, del cual se sacará gran provecho.

Federación de Pintores y Ramos Similares en Resistencia. San Francisco 180.— Con asistencia numerosa del personal federado, el Domingo 10 acordó recomendar a todo el gremio de pintores de la capital, y en especial a los que pertenecen a esta colectividad, hacer la mayor propaganda en la clase trabajadora para que resulte hermosa la velada artística que ha organizado el Centro Artes y Letras en honor y beneficio del obrero artista pintor don B. Salinas Astudillo, secretario de la institución.

Cítase para hoy a las 6.30 P. M. a todos los personales.

Sociedad La Aurora de Socorros Mutuos.—Cítase para el Lunes 18 a las 8 P. M. Se ruega la asistencia por haber asuntos importantes, especialmente para tratar sobre la cuota mortuoria de la señora Garcés, cuya heredera es la señorita Berta Garcés.

En la junta del Lunes 11, se tomaron los siguientes acuerdos:

Nombrar comisión de fiestas, la que quedó compuesta por el directorio y los siguientes socios: señoritas: Rosa y Elvira Santis, Elena Morales, Isabel Jiménez, Elisa Taiba, señora Eugenia Arellano de O., señores Timoteo Toledo, Julio Cavieres e Isaías González. Dicha comisión debe reunirse el Lunes 14 a las 8 P. M., para tomar los acuerdos de las fiestas.

Congreso Social Obrero.—Se advierte a las personas que tienen entradas para el beneficio de este Congreso, que debía llevarse a efecto el Sábado, se efectuará hoy Jueves 14 a las 8 P. M., en Riquelme 859.

Este acto literario promete ser de lo más atractivo, pues el cuadro dramático "La Academia teatral Unión de Artesanos" presentará en público la chistosa comedia "Nicolás", con el siguiente reparto:

Lucía, señorita Elvira Muñoz; Victoria, señorita Catalina Lassen; Augusto, señor Ernesto Encina; Pascual, señor Carlos Prohaka.

Se estrenarán los señores Luciano López, Ernesto Encina y Luis Navia.

Al final de esta función habrá un baile social.

Federación Obrera de Chile. Consejo Federal N.o 2.—Habiendo fallecido el consocio don Valentín Tapia, cítase a los federados para que concurran a sus funerales que tendrán lugar hoy 14 a las 3 P. M.

El cortejo partirá desde el Hospital de San José. Invítase a los Consejos hermanos.

—Se pone en conocimiento de los federados que con motivo del fallecimiento de Marta Valenzuela, Daniel Ortiz y Valentín Tapia, corresponde cancelar las cuotas mortuorias N.o 12, 13, 14 y 15 anticipada, que seguirán en la misma forma anterior o sea un peso cada una.

Federación de Sastres y Ramos Similares de Ambos Sexos.—Cítase a junta general extraordinaria para hoy a las 6.30 P. M. en los salones de "El Mercurio".

Se avisa a los federados que los incidentes habidos en el seno de esta institución han quedado totalmente subsanados. Por tanto, ruego sigan pagando las cuotas a la recaudadora señora Mercedes Senthiyor.

Consejo Federal N.o 25 de Conductores de Carruajes.— Cítase a sesión para hoy. Se avisa a los socios morosos que paguen sus cuotas porque de otra manera quedarán fuera de la Federación.

Sociedad Unión de Peluqueros.—Cítase por segunda vez a los socios a junta general ordinaria para hoy a las 8.30 de la noche.

Federación de Empleados de Hoteles y Ramos Similares.— Cítase a junta directiva para hoy a las 9.30 P. M. para la reincorporación de varios socios.

Consejo Federal N.o 3 de Hojalateros y Gasfiters.— Cítase a junta de directorio para hoy a las 8.30 P. M.

Federación de Obreros de Imprenta.— Han quedado solucionadas las huelgas de las imprentas Selecta y Nacional.

Se ha recibido en secretaría una nota del Instituto de Impresores, en que comunica que hoy se reunirá a las 6 de la tarde la comisión mixta.

Los miembros que componen esta comisión, por parte de la Federación, son los señores: Mariano Rivas, Luis A. Troncoso y Guillermo Carvajal.

Esta comisión queda citada para hoy a la hora indicada, al edificio de la Bolsa.

—El directorio se reunirá hoy a las 8.30 de la noche en esta secretaría.

Los delegados deben cobrar la cuota de 1 peso a los federados.

Unión de [illegible].—Cítase a junta [illegible] a las [illegible] horas en [illegible]

Unión de Estucadores, Albañiles y Ayudantes en Resistencia.—Cítase a todo el gremio en general para hoy a las 7.30 P. M.

Sindicato de Chauffeurs de Chile.— Cítase al directorio a sesión ordinaria para hoy a las 21.30 horas.

Cítase a la comisión pro-paseo de los huerfanitos, para mañana a las 21.30 horas.

Consejo N.o 21 de la Federación Obrera de Chile.—Cítase a sesión para hoy a las 6. 30 P. M.

Se encarece la asistencia, especialmente al señor Pablo Pérez.

Sindicato de Estucadores y Ramos Similares.—Cítase a junta de directorio para hoy a las 6.30 P. M.

Federación de Zapateros y Aparadoras.—Se ha declarado en huelga el personal de la fábrica de calzado de Laborde Hnos. situada en Avenida del Rosario N.o 560.

Círculo Arturo Prat.—En sesión celebrada ayer se nombró director de la institución al periodista don Moisés Pra-

DINERO A INTERES

Tengo varias partidas para prestar en hipoteca e interés bajo, comisión módica.

CAPITALISTAS

Que deseen invertir su dinero a un interés no superior al 12% encontrarán inmediata colocación en mi oficina, sin gastos ni comisión alguna, con excelentes garantías hipotecarias y buenos informes personales.

CARLOS LATORRE H. :: Catedral, 1109

14-H

Automovilistas-Dueños de Garage

Conocéis el

SO - LUMINUM?

SO-LUMINUM es una soldadura especial para piezas de aluminio, y entre muchas empresas importantísimas, lo usan y recomiendan altamente:

La Packard Motor Co., de Detroit.
La Estación Aeronáutica de Pensacola.
El Cuerpo de Señales de los EE. UU.
Etc., Etc., Etc.

Pida Ud. prospectos a

E. E. WRIGHT, representante

Morandé 342|346. - Casilla 1837. - Teléfono Inglés 432

Distribuidores en Santiago:
Ducher & Bonnefoy. - Ahumada 118

EL DEPARTAMENTO DE AVISOS
Atiende de las 9 hs. a las 22 hs.
(Hora antigua: 9 A. M. a 10 P. M.)
TELEFONO INGLES 3113

• AVISOS ECONOMICOS •

Descuentos: De 5 a 10 publicaciones, 5%. — De 11 a 20, 10%. — DE 21 a 30, 15%

TARIFA
AVISOS ECONOMICOS
Cada palabra (mínimum 6 palabras por aviso). . . . $

TRIBUNALES

CORTE SUPREMA

Movimiento habido en 13 de Agosto de 1919

1.a sala.— 1 Luis Silva Rivas, reclamo de avalúo, en trámite; 2. Munizaga con Fisco, suspendida; 3 Contra Jerónimo Manteca, confirmada.

2.a Sala.—Teodoro Schwerter con José Bittner, en acuerdo.

Las demás no vistas.

Don Gustavo Silva Campo con don Juan E. Montero alegaron en la 1.a

Falladas de acuerdo:

Empresa Anglo-Chilian con Fisco, c. fondo, inadmisible; redactor señor Rodríguez.

Contra Estéban Sáez, c. fondo, inadmisible; redactor señor Rodríguez.

CORTE DE APELACIONES

Movimiento del 13 de Agosto de 1919

1.a Sala.—1 Dirección Impuestos Internos con Migueles, suspendida; 2 Lira y otros con Rojas, suspendida; 3 Vareia con Anders y otro, mal anunciada 4 Ramírez con FF. CC. del Estado, suspendida; 5 Bozzala con Bertera, mal anunciada; 6 Borne con Larenas, confirmada con declaración; 7 Peralta con M. Espinoza y Cía., revocada; 8 Fisco con Rioseco, revocada; 10 Lecar con Sucesión Zamora, suspendida; 13 Larraín con Sepúlveda, trámite.

Alegaron:

En la 6.a don Alberto Larenas con don Ernesto Peña; en la 7.a don Rafael Lorca con don Arturo Ramírez; en la 8.a don Belfor Fernández, confirmando.

Tribunal Pleno.— Corominas, recurso de queja, sin lugar; Avila, recurso de queja, sin lugar; Bilbao, recurso de queja, sin lugar; López Ossa, recurso de queja, sin lugar; Egenau, recurso de queja, archívese.

Segunda Sala. — Fernández con FF. CC. del Estado, suspendida; 2 Soza con Fisco, suspendida; 3 Zanelli con Fisco, suspendida; 4 Larraín con Band, suspendida; 5 Jil con FF. CC. del Estado, confirmada con declaración; 8 Sutil y otros con Fisco, suspendida; 6 Ramírez con Cabrera, confirmada.

Alegaron:

En la 5.a don Osvaldo Vial con don Tito Lisoni; en la 6.a don Germán Hidalgo con don Santiago Lazo.

3.a Sala.—Agregada: Contra Salcedo, revocada; 4 Lafitte con FF. CC. del Estado, trámite; Mátus con Simó, trámite; 10 Ormazábal con Ormazábal, trámite.

Fallada de acuerdo: Escala con Valdés.

Alegaron:

En la continuación 4.a de ayer, don Gustavo Cano P. con don Carlos León C. En la agregada, don Lindor Pérez Gacitúa con don Víctor Acevedo.

4.a Sala.—1 Espoz con Jofré, revocada; 2 Amunátegui con León, desistida; 3 Amunátegui con León, acuerdo; 11 Sepúlveda con Asenjo, suspendida; 15 Ossandón, recurso de hecho, suspendida; 20 García con FF. CC. del Estado, sin estado; 22 Caja Crédito Hipotecario con García, tránsito; 24 Concurso Simón Vergara, trámite; 25 Rojas con Muñoz, trámite; 26 Corominas con Valencia, trámite.

Alegaron:

En la 6.a de ayer, Ahumada con Torres, don Arturo Fernández con don Nicanor Zuloaga, y quedó en acuerdo; en la 3.a don Javier María Silva con don Roberto Honorato.

5a Sala.—1 Cárter con Fisco, aprobada; 2 Herrera con Fisco, aprobada; 3 Díaz con Varas, sin lugar; 4 Rodríguez con Cruz, suspendidos efectos; 5 Covarrubias con Orrego, confirmada; 9 Corrales con Pizarro, revocada.

Fallada de acuerdo: Riffo con Fisco, confirmada.

Alegaron:

En la 1.a don Joaquín Errázuriz con don Horacio Fabres; en la 3.a don Ramón S. Jiménez; en la 4.a don Armando Quezada A., revocando; en la 5.a don Ezequías Allende con don Luis Ferrada; en la 9.o don Tito Lisoni, confirmando.

SEGUNDA SECRETARIA FABRES

Ingreso civil

A. Márquez con B. Valenzuela, 1.a instancia; Banco Español de Chile con J. M. Montero, 2.o Juzgado; A. Ugarte con Sociedad Chile y Argentina, 2.o Juzgado; A. Ugarte con Sociedad Chile y Argentina, 2.o Juzgado.

Ingreso criminal

Contra Santiago Dahn, 1er. Juzgado; Contra G. Appelgren, 1.a instancia; Sumario por robo a J. Maureira, Los Andes; Contra A. Briones, Los Andes; Sumario Regimiento Tacna, Comandancia; Contra P. Pastene Gómez, Ligua; Contra S. Constance, 2.o Juzgado; Contra C. Parra, 2.o Juzgado; Contra J. Carmona, 2.o Juzgado; Contra A. Palominos, 2.o Juzgado; Contra José de la R. Maldonado, 2.o Juzgado.

¿VE UD. ESE COLOSO?

EL LE CURARA A USTED

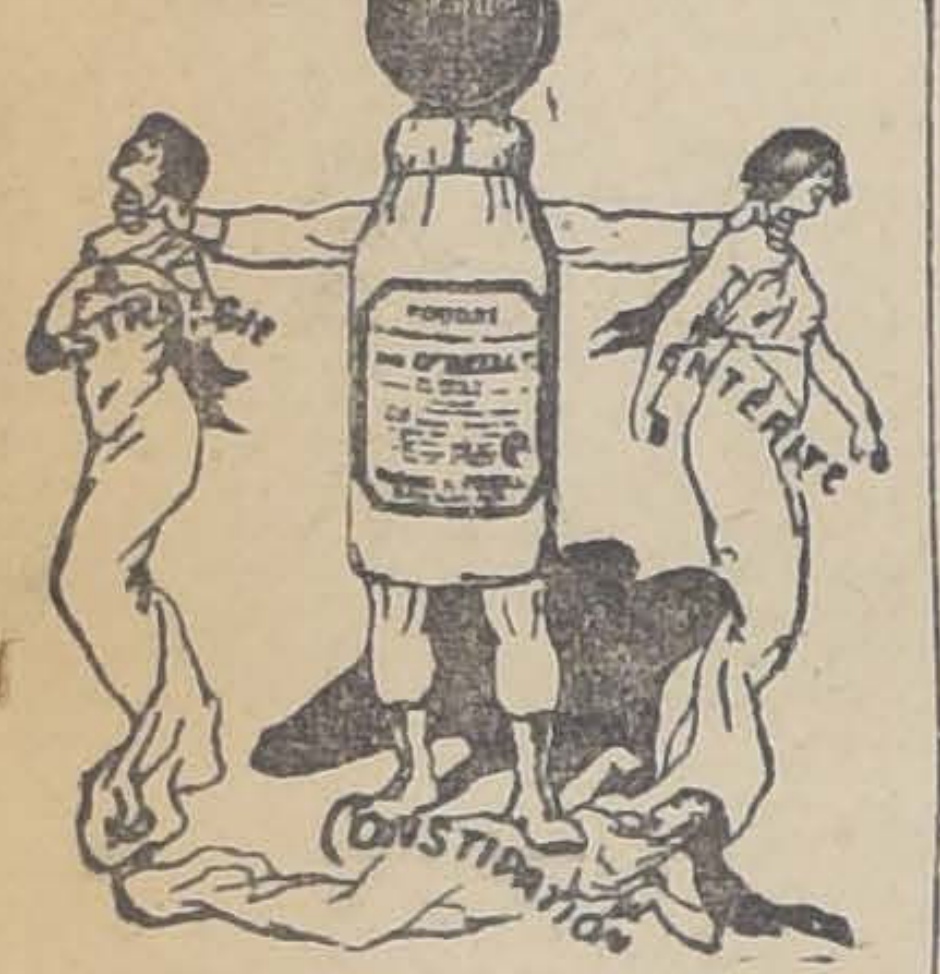

El uso del Carbón de Belloc en polvo o en pastillas basta para curar en unos cuantos días los males y dolores de estómago y las enfermedades de los intestinos, enteritis, diarreas, etc., aún aquellas más antiguas y rebeldes a todo otro remedio. En el estómago produce una sensación agradable: excita el apetito, acelera la digestión y hace que desaparezca el estreñimiento. Es soberano contra la pesadez de estómago, que sigue a las comidas, las jaquecas, que resultan de malas digestiones, las acedias, los eructos y todas las afecciones nerviosas del estómago y de los intestinos.

Pastillas Belloc.—Las personas que lo prefieran podrán tomar el Carbón de Belloc en forma de Pastillas Belloc. Dosis: una o dos pastillas después de cada comida.

De venta en todas las farmacias y droguerías. Depósito: Maison L. FRERE, 19, rue Jacob, París.

Advertencia.—Se ha tratado de imitar el Carbón de Belloc, pero tales imitaciones no pueden ser eficaces, ni curar a causa de su mala preparación. Para evitar confusiones, mírese siempre si la etiqueta lleva el nombre de Belloc y exíjase en ella las señas del Laboratorio: Maison L. FRERE, 19, rue Jacob. París.

AVISOS ECONOMICOS

NUEVOS

LA EMPRESA DE AGUA POTABLE de Santiago pide propuestas públicas para la entrega de 15,000 metros de cañería de media pulgada y fittings de fierro galvanizado. Especificaciones en la Oficina: Delicias 1123. Las propuestas se abrirán en la Empresa el 26 de Agosto, a las 3 P. M.—**El Secretario.**

PREPARACION ARGENTINA eficaz reumatismo antiguo que sea $ 5 frasco. Nataniel 122. 6104-16-H

HABIENDOSE EXTRAVIADO EL certificado a un año plazo No. 4277 por $ 904.50 de la Caja de Ahorros de Santiago, oficina Central a la orden de Carlos Vega, queda nulo y sin valor por haberse dado el aviso correspondiente. 6108-16-H

HABIENDONOS HECHO CARGO del negocio de Santa Inés, Nos, de José Barba, no respondemos por ninguna cuenta después tres días. **—Kuljis y Roki.** 6103-16-H

ENJUNCO, COMPONGO SILLAS americanas y nacionales, domicilio. Escríbame León Prado 485. x-6102-15-H

MAYORDOMO CON BUENAS REcomendaciones y que entienda muy bien trabajos de campo y de agricultura, se necesita. Moneda 1310. 6101-15-H

VENDO ZINC BLANCO, ACANAlado; una puerta de calle, nueva. Independencia 1551. x-6100-18-H

ALFREDO REQUENA SE LE NEcesita urgente, Escuela Dental. Tesorería. 6098-H-14

FAMILIA EXTRANJERA NECEsita casa aseada, en bajos. Canon alrededor de $ 600. Delicias 857. 6097-H-14

AUTOMOVIL "COLE 8" ABIERto, 7 asientos, en perfecto estado, dos ruedas repuesto. Vendo de ocasión. T. G. Rodríguez, Vergara No. 490. 6096-H-17

ROMANA 300 KILOS SE VENDE en Victoria 1170. 6092-H-14

MAPOCHO 852, 848; ARRIENdanse. Moneda 2347. 6099-H-15

CAJA FONDOS REGULAR TAmaño, se vende en Moneda 1690-A de 2 a 5. 6093-H-14

ESTABLO CENTRAL ACREDITAdo, vacas de primera clase vende Arturo Ramírez, Morandé 291. 6094-H-15

AGUARRAS PARA PINTURAS $ 55 cajón, aceite $ 45 tarro. Ordenes, Casilla 3836. 6095-H-15

EXTRAVIO DE TITULO. — HAbiéndose extraviado el título No. 42 del señor Guillermo Vicuña V., por diez acciones de la Compañía de Seguros La Unión Nacional queda nulo, por haberse dado aviso a la Compañía. 6091-H-16

COCINERA NECESITO, PARA poca familia. Miraflores 170. 6090-H-15

CENTRIFUGA SECADORA, NEcesítase, 60, 70 centímetros diámetro. Casilla 4256, Valparaíso. 18-H

MAESTROS PASTELEROS y Dulceros chilenos, competentes con buen sueldo y comida, necesítanse en Valparaíso. Dirigirse Casilla No. 4385, Valparaíso. 21-H

OPERARIOS. LOS QUE DESEEN ocuparse en reparaciones de caminos encontrarán trabajo en Avenida Providencia, esquina Manuel Montt; camino a Colina esquina Lo Negrete; San Pablo esquina Lourdes; camino de Los Pajaritos esquina de El Blanqueado; y Santa Rosa esquina San Joaquín, donde encontrarán quien los reciba.

PROPIEDADES

VENDO CASA-QUINTA FRUTAL de 4,860 metros o arriendo por contrato de 2 a 3 años, San Bernardo Urmeneta esquina de Balmaceda. Tratar: Santiago, San Francisco 698. 6066-h-20.

SE VENDE UNA CASA SEIS PIEzas habitación, cocina, pieza de baño dos excusados, dispensa, bodega subterrápea, fachada ladrillo a dos cuadras, Avenida Matta entre Carmen y Tocornal. Santa Elvira 461. 6022-h-14

PENSIONES

BUENA PIEZA Y PENSION Huérfanos 2815. 6030-h-15

DESDE $ 75 PENSION PIEZAS amuebladas cuatro platos almuerzo, cuatro; comida, café, mesa, $ 50, San Diego 136. 6044-14-h

HOTEL ASTOR, 21 MAYO 843. Piezas y pensión, precios módicos. 5824-15-h.

CASA FAMILIA RESPETABLE, recibe pensionistas con o sin pieza. Catedral 1557. 16-H

OCUPACIONES

SE NECESITAN EMPLEADOS

NECESITO CARPINTERO MUEblista. Villavicencio 342. 6046-14-h

ARRENDAMIENTOS

ARRIENDO PARA EL 1.o DE Septiembre el local Matucana 9 al 11 actualmente ocupado por la Agencia "El Ferrocarril". Tratar: Riquelme 280. 6036-16-h

MEDICINA

¡GONORREAS! .. ¡BLENORRAgias! Tratamiento infalible que sana radicalmente en pocos días, aún crónicas. Consultas profesionales absolutamente gratis, personalmente. Botica San Pablo, esq. Libertad. 4-I

PROPUESTAS

PROPUESTAS. — EL COMANDO de la II División pide propuestas para la provisión de pasta amarilla para calzado, las que se abrirán en dicho comando el 16 del presente, a las 3 P. M. Bases en la Intendencia respectiva. 16-H

COMERCIO E INDUSTRIA

SEMILLAS, FLORES, HORTAlizas, 20 centavos paquete a comerciantes descuento, atiéndense pedidos de provincias. Valenzuela, Mercado Central, interior 162. 6068-15-h.

VENDO GRAN LOTE FIERRO escuchas, planchas, columna, doble T, puertas, bóvedas, rejas, Av. Concepción 85, Providencia. 6079-15-h.

CAL, CEMENTO YESO, GREDA, fofo, tierras de colores. Ladrillos refractarios y tejas. Libertad 25. 6031-h-18

PUERTAS, MAMPARAS, GALErías, tabiques, entablados, hace Fábrica "El progreso" Sotomayor 37. Teléfono 999. 5986-14-H

DINERO A INTERES BAJO, para prestar en primeras y segundas hipotecas, tengo cualquier cantidad. Morandé 283. Julio Pelissier. 5941-H-14

PAPELERIAS

"LA MODA" 89.— SAN DIEGO—89. Recibió un bonito surtido de papeles pintados finos y baratos. 6011-31-H

CARRUAJES CABALLOS

AUTOMOVIL N. A. G. LANDAUlet, siete asientos, motor en buen estado, se vende de ocasión. Verlo y tratar: Riquelme 340. x-6077-20-h.

AUTOMOVILES MARMON. EL taller autorizado por la Aluminium Company, sus importadores, es el Super - Garage. Reparaciones de primera clase, automóviles todas marcas. Diez de Julio 103. Teléfono 90 Santa Elena. 5987-14-h

COMPRA-VENTA

MOTOR A GAS "GROSSLEY" de 10 a 12 caballos, vigas, fierro U y T, transmisiones, descansos, poleas, cañería, brocas salomónica, molejón, estanque fierro, bomba, tapadora botella, manguera de goma, muchos otros artículos, **vende: Serrano 44.** 10-h

PERRITOS BLANCOS CRESPOS, finísimos, véndense baratos. Baquedano 658. 6060-h-15.

COMPRO DENTADURAS Y DIENtes artificiales usados. Cóndor 1334. x-6078-22-h.

COMPRO ESTANTERIA, SAN PAblo 1259. 6024-h-14

VENDO TRES ESPEJOS GRANdes, Recoleta 530.

VENDO JUEGO DORMITORIO tres cuerpos, con incrustaciones de bronce. Recoleta 530.

VENDO UN AUTO DODGE, UN Maxwel, y un Overland. Recoleta 530.

POR CONCLUSION DE NEGOCIO Realizo juegos dormitorios estilo inglés con mármoles y espejos. Recoleta 530.

VENDO DOS CATRES BRONCE nuevos. Recoleta 530.

VENDO MAQUINAS GASIFICAdoras. Recoleta 530.

VENDO LAMPARAS DE GAS. Recoleta 530.

VENDO CATRECITOS 2 RUEDAS Brock y una caja carretela. Recoleta 530. 6021-h-16

COMPRO TODA JOYA CON BRIllantes grandes o chicos. Estado 56. 19-H

COMPRO ORO DE MINAS, LAVAdero, monedas, medallas, chafalonía. Estado 56. 19-H

COMPRO OBJETOS ANTIGUOS de plata, lo que sea. Estado 56. 5976-19-H

¡OJO! TARTARO COMPRO PAgando al contado el más alto precio. Mosqueto 419. Casilla 2702. Santiago. 5945-1-7

LA PRECISA: COMPRA - VENTA muebles, menajes, objetos varios. Rosas 2625. 5634-29-H

SE VENDE UN TAQUIMETRO Krauss y varios útiles de ingeniero. Moneda 2220. 29-H

PESOS, CUATROS Y CHAUCHAS del 0.5, compro. San Antonio 18. 5667-H-16

INSTRUCCION

EL INSTITUTO MERCANTIL es el primero en Chile, en su género, según la Estadística Oficial. Bandera 287. 1.o-I

VARIOS

VACAS RECIEN PARIDAS, buenas lecheras, nuevas, compramos. Casilla 1686. 14-H

EMBALSAMO PAJAROS Y ANImales. Curto y trasformo pieles. Olivos 950. 5949-H-14

MUNICIPALIDAD DE SANTIAgo, Patentes de Bebidas Alcohólicas.— De orden de la Alcaldía se verificará un remate de Patentes de Bebidas Alcohólicas, el día 20 del presente, a las 4 P. M. Los depósitos pueden hacerse desde luego en la Tesorería Municipal, para tener opción al remate, el que tendrá lugar ante la Honorable Junta de Alcaldes y el Notario Municipal, en esta Tesorería.—**El Tesorero Municipal.**— Santiago, 2 de Agosto de 1919. 17-H

Los casimires de la Sastrería Gutman
sólo se liquidan en
PUENTE 504, CASA SANTIAGO

MADERAS BARATAS
MATUCANA 1161 JOSE AGUILÓ A.
POSTES REDONDOS, CEMENTOS Y CALES
25-H

MUSICA

"CASA AMARILLA"

234-SAN DIEGO-236

Recomienda al público las siguientes piezas:

Ansias..., vals gran novedad, R. Rétes.
Adiós Amor, vals, gran éxito de Rogel Retes.
A ella...! canción, gran éxito de Rogel Retes.
Angel de Luz, pasillo colombiano, de Rogel Retes.
El Vaquero, Bambuco colombiano, canción, gran éxito de Rogel Retes.
Bella Nápoles, canción, gran éxito de Rogel Retes.
La Negra, cueca, gran éxito de Rogel Retes.
Penas del Alma (yerbecitas de mis campos), sentida canción chilena.
Pagliacci, arioso.
Súplica de Amor, vals, novedad.
La Tranquera, estilo O. P. Freire.
Maldito Tango, tango, O. P. Freire.
El Eterno Pierrot.
Moderno Pierrot, fox-trot.
¡Y por qué no me querís!, O. P. Freire.
La Barcarola, sentimental canción.
Los Valvenes del Amor, vals, J. Pascual.
Alma Chilena, gran vals de M. Jovés, $ 1.00.
Deja besarte en los ojos, R. Retes, $ 1.00.
Herminia, J. M. Wilkinson, $ 1.00.
Lo que no muere!, Retes R., (novedad), $ 1.00.
Las tres de la mañana, Retes R., (hesitation), $ 0.60.
Otoño, Sotomayor A., $ 0.60.
Pensando en tí, Almodovar L., $ 1.00.
Viva mi Patria, marcha militar, $ 1.00.

Gran éxito "Entre Gallos y Media Noche". Letra de Carlos Cariola, música de Roberto Puelma.

Sierra Huincha con motor eléctrico
para cortar maderas, se vende de ocasión en
SAN FRANCICO 264

TERNOS CASIMIRES INGLESES entrega pagándolos mensualmente. "Cooperative Sastrería". Agustinas 877. 3-J

HABIENDOSE EXTRAVIADO EL título N.o 319 de la señorita Clara Fresia Aguirre Dorlan, por 10 acciones de la Compañía de Seguros "La Unión Nacional", se ha dado el aviso respectivo. 6029-h-14

PARA LOS FINES DEL CASO, avisamos al público que hemos hecho transferencia a la American La France Fire Engine Company, de Elmira, EE. UU. de las marcas "Alert", "Babcock" y "Champión", para extinguidores de incendios.—Spencer & Waters. 19-H

JUDICIALES

NOTIFICACION.— ANTE ESTE SEgundo Juzgado de Letras se ha presentado don Juan Barnett en el expediente N.o 2935, en su calidad de comunero de intereses mineros en Lomas Bayas, pidiendo nuevo día para la reunión general con los herederos de don Jorge B. Barnett, a saber: doña Rosa Cortés viuda de Barnett; doña Blanca Barnett Cortés; doña Rosa Barnett, representada por su curador don Carlos Nieto; don Jorge 2.o Barnett; doña Elena Barnett, representada por su marido don Santiago Zanetta, quienes han cedido los derechos hereditarios de los padres a don Maximiliano Canessa.— En esta reunión se acordará lo conveniente sobre una negociación del grupo minero en £ 40,000 acerca de lo gastado en las pertenecias con un saldo ascendente a $ 124,572.09, a favor de don Juan Barnett, hasta el 30 de Noviembre de 1918, fuera de intereses y comisiones bancarias, y de los demás puntos que se considere útil resolver. Se celebrará con los que concurran, notificándose a los inasistentes las resoluciones que se adopten, y haciéndose todas las notificaciones por avisos que se publicarán tres veces durante el plazo de quince días en un diario de Antofagasta, Santiago, Valparaíso, Limache y San Felipe, y además por edictos durante quince días, que se fijarán en las notarías de Minas de esos departamentos.—Este Juzgado decretó: "Antofagasta, 18 de Julio de 1919. Como se pide y se señala el treinta de Agosto próximo a las tres de la tarde.—C. Muñoz Freire.—Proveído por el señor Juez Letrado del Primer Juzgado subrogado legalmente.—Aliro Pargas.— Lo que se inserta para los fines consiguientes.— Antofagasta, 21 de Julio de 1919.— (Firmado).—José Maza, secretario. 6088-H-14

NOTIFICACION.— ANTE EL SEGUNdo Juzgado de Letras, se ha presentado don Juan Barnett, en el expediente N.o 2935 sobre reunión de comuneros de Lomas Bayas, pidiendo se le den avisos complementarios para notificar mediante su publicación en LA NACION de Santiago, a doña Emma Barnett de Nieto, representada por su marido don J. Rafael Nieto, la comparencia a una junta en que se acordará lo conveniente, sobre un proyecto de negociación del grupo minero en cuarenta mil libras esterlinas; acerca de lo gastado en esas pertenencias, con un saldo ascendente a $ 124,572.09, a favor de don Juan Barnett, fuera de intereses, comisiones bancarias, hasta el 30 de Noviembre de 1918, y de los demás puntos que se considere útil resolver, celebrándose con los que concurran y notificándose a los inasistentes las resoluciones que se dicten, por avisos que se publicarán durante tres veces en el plazo de quince días.—El Juzgado decreto: Antofagasta, siete de Agosto de mil novecientos diecinueve.— Como se pide. —Salas B.—José Maza.—Se da este aviso en cumplimiento de lo ordenado.— Antofagasta, Agosto siete de mil novecientos diecinueve.—José Maza. 6089-H-14

EXTRACTO.—POR ESCRITURA OTORgada hoy ante mi, los señores Basilio Espíldora, José Gutiérrez y un comanditario, disolvieron la sociedad en comandita simple "Espíldora, Gutiérrez y Compañía", formada ante el Notario don Mariano Melo el 5 de Enero de 1915, quedando el activo y pasivo a cargo de la sociedad "José Gutiérrez y Compañía", formada hoy ante mí.—Santiago, Agosto 9 de 1919.—Luis Cousiño T., Notario. 6087-H-18

EXTRACTO.—POR ESCRITURA OTORgada hoy ante mi, los señores Basilio Espíldora y José Gutiérrez, formaron sociedad comercial colectiva para dedicarse al negocio de Casa de Préstamos, compraventa de mercaderías y especialmente continuar el giro haciéndose cargo del activo y pasivo de la extinguida sociedad "Espíldora, Gutiérrez y Compañía". La razón social es José Gutiérrez y Cía." que podrán usar ambos como administradores. El capital social es quinientos mil pesos, aportado por mitad por los socios. La sociedad durará tres años, contados desde el primero de Abril último y tendrá su domicilio en esta ciudad.—Santiago, Agosto 9 de 1919.— Luis Cousiño T., Notario. 6087-H-18

CONCURSO HERMINIA CUITIÑO DE del Canto.—Por resolución de esta fecha, expedida por el señor Juez del Tercer Juzgado Civil, don Alejandro Fuenzalida, se ha declarado en concurso voluntario a doña Herminia Cuitiño de del Canto. Se nombró síndico provisorio a don Enrique O. Barboza y se fijó para la primera junta de herederos el tres de Septiembre próximo, a las 3½ P. M. Santiago, Agosto 11 de 1919.—E. Guzmán, secretario. 6064-H-17

REMATE.— POR ORDEN DEL SEÑOR Juez del 5.o Juzgado Civil de esta ciudad, que conoce de la ejecución que sigue don José Pedro Alessandri contra don Pedro Salas y otros, se rematará el 11 de Septiembre a la una de la tarde (13 horas) el inmueble de los ejecutados, ubicado en la Avenida Macul N.o 1470, por el mínimum de $ 39.000.—El secretario. 6058-H-18

REMATE JUDICIAL.—EL 19 to a las 3 P. M., en el 4 Civil se rematará la propiedad N.o 441 ubicada en San Ber nida Condell N.o 441. Mínim pesos. Bases y antecedentes: linos con Cárdenas", Secretaría gado.

INVENTARIO SOLEMNE.— solución del Quinto Juzgado vil, el 25 de este mes a la tarde, en mi oficina, practica ventario solemne de los bienes al fallecimiento de don Juan —**César Covarrubias,** Secretario

SOCIEDAD COMERCIAL.—EN —Por escritura otorgada ante esta fecha los señores Braulio da y Enrique Caballero C., de este domicilio, han formado ciedad comercial colectiva para en el ramo de farmacia y dro importación de mercaderías concernientes a ese ramo, pudie prar y vender, por mayor y artículos que con ella se rela en Chile o en el extranjero, zón social de "Braulio Arr Compañía", cuyo uso corres ambos socios como encargad administración de la sociedad su duración tres años desde Julio corriente, fecha en que operaciones, quedando de hecho gada, por igual tiempo, si los socios avisa al otro, con un mes de anticipación, ponerle término; su domic ciudad de Santiago, pudiend sucursales en otras partes su capital social la suma de aportados por iguales partes, ma siguiente: el señor Arr mercaderías y créditos por arroja el inventario practica casa comercial de farmacia y establecida en la calle Com 1065 de esta ciudad, y el señ ro, $ 30,000 en dinero efectiv tiago, Julio 10 de 1919.— Cruz, Notario.—Antecedentes zación en el 3.er Juzgado Civ

INVENTARIO.—CITASE A teresados a la facción del de los bienes de doña Adela de la Barra, que tendrá lug del corriente, a las 4, ante tario del 2.o Juzgado Civil, rrigrandi.

QUIEBRA VISANI v. DE —Por resolución de fecha del presente año, del señor 5.o Juzgado Civil, a solicit y Cía., se ha extendido la de quiebra al socio don Ab bledo de la Sociedad "Bar Cía.,—**El Secretario.**

Para tener buena sa

Dentol

Para tener buena es preciso comer bien comer bien, tener dientes, para tener dientes, usar el DENT

El Dentol (lo mis agua que la pasta o vo) es un dentífrico namente antiséptico vez dotado del más ble perfume.

En efecto, creado tol, de conformidad doctrinas del sabio destruye los microb civos para la boca; la formación de car los dientes y destru de un modo infalib como las inflamacion las encías y de la gar comunicando a la dent ra, en muy pocos días blancura brillante, truyendo el tártaro.

Deja en la boca una ciosa y persistente sens de frescura. Su acción séptica contra los micr se prolonga en la boca rante 24 horas como mum.

Una bolita de alg impregnada de Dentol ma instantáneament dolores de muelas, lentos que sean.

El Dentol se vende principales farmacias fumerías.

Depósito general: FRERE, 19, rue Jacob, rís.

FOLLETIN 8

ESTRAZILLA

POR J. ORTEGA MUNILLA

IV

La muerte iba detrás

Los primeros soplos de la sierra, que por encima de los altozanos de Chamartín enseñaba sus picos nevados, habían hecho salir de los baules las capas, prenda madrileña, de uso casi general en los días de esta relación. Aquella tarde, el cielo estaba cubierto de obscurísimos nubarrones, y las ráfagas menudeaban. La **Señá** Salvadora, acurrucada sobre el fragmento de un banco de piedra roto, se ceñía el raído mantón y se apretaba bajo la barba las puntas del pañuelo de yerbas. Cayetano iba y venía delante de la vasera y del botijo, dando paseítos como los de un centinela ante la garita; la temperatura no convidaba a la inmovilidad, a quien llevara por todo abrigo, como el mocito, una blusa de lienzo.

—Vámonos, abuela—dijo.—Hace frío. Te vas a poner peor, y aquí no hacemos nada.

—Espera un poco a que acabe de descansar. Me he cansado mucho al venir.

—Cuanto antes nos vayamos, mejor... y mañana no sales a la calle como no esté el día muy bueno.

Cerca de ellos, en el centro de un plantario, trabajaba un hombre, jornalero sin duda del Botánico. Cayetano le había visto desde que llegaron, impresionándole su alta estatura y su extremada delgadez. Llevaba cubierta la cabeza, el tal, con un viejo sombrero gacho, de amplias y deformes alas, y manejaba un dalle con espacioso y rítmico movimiento de brazos, segando los jaramagos, girasoles, amapolas y los demás yerbajos viciosos, secos del estío y acamados por las lluvias de Octubre. Paró un momento la guadaña y dijo, soltando una risita:

—¿Qué espera usted ahí, abuela? Ya no viene por aquí nadie. ¡Vaya una gana que tienen ustedes de perder el tiempo!

Volvió su rostro la **Señá** Salvadora para mirar a quién le había dirigido aquellas palabras, y contestó:

—Sí, ya nos vamos...

—El tiempo se pone feo. El sol se va con mala cara. Hasta la primavera, esto es lo peor de Madrid. Por aquí ronda la muerte.

La voz áspera del segador sonó de modo siniestro en los oídos del niño y de la anciana, que se pusieron en marcha, mientras el hombre del dalle les miraba fijamente. Cada vez costaba más pena a la abuelita tirar de sus piernas, y aunque iba agarrada a un brazo de **Tanito**, avanzaba lentísimamente.

El viaje era largo. Habían de andar buena parte del Paseo de Trajineros, subir la ruda pendiente de la calle de Atocha, descender por la calle de La Magdalena, cruzar la Plaza del Progreso, recorrer la calle de la Colegiata, atravesar la calle de Toledo y Puerta de Moro, y echar por la cuesta de la calle de Segovia, camino harto para quien dificultosamente podía moverse, ni aún ayudada.

—Iremos despacito — propuso Cayetano. — Y nos pararemos cuando quieras.

Un soplo huracanado barrió las hojas secas que se arrastraban en el suelo. Cubrióse el horizonte de nubes. Comenzó a llover.

Advertía Cayetano, que cada vez pesaba más en su brazo la **Señá** Salvadora. Ella anhelaba caminar de prisa y no podía, ni el muchacho podía tampoco ya más, embarazado con la cesta y el botijo.

La fatiga les obligó a pararse en medio del turbión y de la recia ventolina.

—¡Mal me siento, hijo mío!—gimió la vieja.—¡Parece que me clavan una aguja en la espalda!

Asustado **Tanito** miró a la abuela, y vió que su rostro enrojecía y sus labios temblaban. Entonces se acordó de lo que había dicho el hombre de la guadaña: "¡La muerte ronda por aquí!", y creyó que la muerte les seguía, y hasta creyó descubrir la horrenda imagen esqueletada en el turbio horizonte, rayado por las mil hebras de la lluvia.

Llegaba la noche. Encendíanse las luces de las tiendas y del alumbrado público, reflejándose en las aceras mojadas. Pasaban carruajes con rápida carrera, y los viandantes escapaban del aguacero dejando solitarias las calles. El enorme y horrendo edificio del Hospital General, agujereado por los puntos luminosos de sus ventanas, surgía como cerrando el camino. Perturbados por el miedo los sentidos y la mente de Cayetano, imaginó él sin ventura que las gentes huían del fantasma de la guadaña, el cual les empujaba al hospital para encerrarlas allí y acabar con ellas. La locura del espanto estremecía el cerebro del niño.

—¡Vámonos, abuela, vámonos pronto de aquí!—balbució, arrastrando a la anciana.— ¡Vámonos a casa!

Si en las supremas regiones de la justicia y la misericordia, alguien apunta, en el gran libro del dolor, las infinitas angustias que se arrastran por este valle de lágrimas, entre la risa y la indiferencia de los felices, sin duda que quedaría inscrito, con visibles rasgos, aquel viaje congojoso y desesperado de la anciana y el niño. Largo, cruel calvario de cuya duración el reloj perdió la medida. Por fin, llegaron. La **señá** Salvadora se arrojó en el camastro. Cayetano se arrodilló delante de ella, cogiéndole las manos yertas. En el silencio de la estancia sólo se oían un estertor y un llanto.

V

Lecciones de vida

Muchos días pasó Cayetano en un estado de perturbación, que no le permitía percibir claramente la realidad. Cuando los más benévolos y caritativos de los vendedores del Mercado, con quienes tuvo relación la **Señá** Salvadora, rechazaron sus solicitudes de socorro, temerosos de que la generosidad de un día se convirtiera en obligación constante, comprendió el muchacho que una nueva existencia empezaba para él, pero no acababa de convencerse de que la antigua, la que había vivido bajo el amparo cariñoso de la aguadora, se hubiese desvanecido para siempre. Pensaba a veces, o soñaba mejor, que aquello era una pesadilla y que pronto, de improviso, volvería a aparecérsele la viejecita sonriente y cariñosa, con sus ojos lagrimantes y su pañuelo anudado bajo la trémula barbilla. ¡Ah, no! ¡No era posible que Dios le dejara solo, en medio de aquella inmensidad de gente que iba y venía en el bullicioso tropel de la urbe! A su lado surgiría quien le salvara de un abandono, cien veces más aflictivo que la muerte. Esperaba el milagro, la intervención maravillosa que le indemnizara de sus dolores y de sus tristezas. Pero si el día se deslizaba con horas lentas y crueles, la noche le seguía con la misma crueldad e igual lentitud, días y noches sin término, en los que un pedazo de pan caído en sus manos por azar le libraba de perecer, y un rato de sueño tranquilo, en un rincón de una puerta cochera, le daba fuerza para que el martirio no acabase. Llovía sin cesar. La temperatura había descendido bruscamente al soplo del Guadarrama. Era Domingo. Las tiendas estaban cerradas, y el movimiento de las gentes en las calles era escaso. Anochecía. Cayetano había estado desde el amanecer buscando una cara amiga, una mano generosa. Rondó durante la mañana por los puestos de la calle de Toledo, luego fué al cuartel de los Docks, donde le habían dicho que se repartían las sobras del rancho; más tarde anduvo por los paradores de la Cava Baja y por las gallinerías de la calle de Cuchilleros y de la escalinata de la Plaza Mayor. En ninguna parte halló otra cosa que puertas cerradas, rostros hostiles, aquí palabras groseras ordenándole que se fuera, allá amenazas más enérgicas aún. Contentábase con un cho de berza, con una cualquier cosa que pudiera car y que ocupase su es dolorido y vacío. Ni eso le su infortunio. La lluvia ba los guiñapos, y sus pargatas eran dos esponjas das. Un reloj sonó las das de las ocho. El mucha detuvo ante la iglesia de dro, donde se celebraba ción solemne. Grupos de entraban y salían. Zumba tro el órgano. Tendió la te un señor que pasaba y rándole de arriba a bajo nuó su camino indiferente Cayetano que para obtene na era preciso hablar. ría? ¿Qué palabras habla plear que fueran derech razón, y dieran idea exa necesidad, de su mort tía?... No se le ocurría caz... Vió que una se cendía la escalinata de ca. Acercóse a ella y blando:

—¡Frío!... ¡Hambre

La señora, que pensando en sus cosas de ver a aquel chicue aproximaba demasiado grito.

—¡Apártate!— dij un atrevimiento!

Y oprimió con la ma cha el bolsillo, que le brazo izquierdo.